ГАЗЕТА ВЫХОДИТ С 12 ИЮЛЯ 2001 ГОДА

# ГЕОРГИЕВСКАЯ ОКРУГА

16 июля 2021 год №30(1313)

Официальное печатное издание органов местного самоуправления Георгиевского городского округа

В 1984 г. Георгиевск награжден Орденом Дружбы Народов

*Замечательные люди*

## С юбилеем, полковник!

### *Нет офицеров бывших*

**15 июля участнику Великой Отечественной войны, полковнику запаса Юрию Николаевичу Пшунетову исполнилось 95 лет.**

Нелегкий и яркий жизненный путь у нашего ветерана. В марте 1943 года семнадцатилетним мальчишкой он был призван на фронт в Тбилиси. Служил в войсках ПВО Юго-Западного фронта 21 отдельного прожекторного батальона 99 дивизии. Принимал участие в боевых операциях по освобождению от фашистских захватчиков городов: Краснодара, Новороссийска, Ростова-на-Дону, Харькова, Киева.

День Победы встретил на территории Венгрии.

Служил в Советской Армии до 1970 года, уволен по выслуге лет в должности старшего офицера управления Закавказского округа города Тбилиси.

В 1979 году приказом министра обороны №231 участник Великой Отечественной войны Юрий Пшунетов удостоен звания полковника запаса. А в 2001 году распоряжением Президента РФ от 26 октября за №39 ему присвоено звание казачий полковник.

Среди высоких наград офицера орден Отечественной войны 2 степени, орден Красной Звезды, медали «За боевые заслуги», «За оборону Кавказа», «За победу над Германией», Золотая медаль I степени Венгерской Народной Республики.

Юрий Николаевич внес весомый вклад в патриотическое воспитание молодежи. Занимая активную гражданскую позицию, он всегда в ногу со временем и в гуще событий.

С 2014-го по 2020 год Юрий Пшунетов - председатель Совета ветеранов города Георгиевска и Георгиевского городского округа. Всегда энергичен, с военной выправкой, верный принципам настоящего офицера - таким мы знаем полковника запаса Пшунетова.

В этот памятный день юбиляра поздравили Глава Георгиевского округа Андрей Зайцев и председатель окружной Думы Александр Стрельников. Они выразили слова признательности ветерану и пожелали ему здоровья, сил, благополучия, неиссякаемой энергии и долголетия.

**Пресс-служба администрации ГГО СК**

*В этом выпуске*

## ИЗВЕЩЕНИЕ о внесении инициативных проектов

ПРОГРАММА ПОДДЕРЖКИ МЕСТНЫХ ИНИЦИАТИВ СТАВРОПОЛЬСКОГО КРАЯ

***Администрация Георгиевского городского округа Ставропольского края извещает заинтересованных жителей населенных пунктов Георгиевского городского округа Ставропольского края о том, что по состоянию на 15 июля 2021 года от инициативных групп Георгиевского городского округа поступили следующие инициативные проекты.***

**Подробнее на стр. 6-8**

*Благоустройство*

## Еще 4 современных объекта культуры получили жители Георгиевского округа

***Это стало результатом активного участия в губернаторской программе поддержки местных инициатив.***

В этом году одним из проектов программы стал ремонт Обильненского Дома культуры. За несколько предыдущих лет здесь обновили помещения для занятий, систему отопления, кровлю, оборудовали летнюю площадку. В настоящий момент ведутся работы по ремонту фойе и фасада.

Общая сумма направленных на ремонт средств составила более 1 млн рублей.

Другим объектом в рамках программы местных инициатив стал ДК самого отдаленного поселка в округе - Балковского. В прошлом году здесь заменили кровлю, сегодня идут работы по ремонту зрительного зала и замене кресел. На эти цели направлено почти 2,2 млн рублей.

Нельзя не отметить появившийся на базе городского Дворца культуры Георгиевска творческий лофт «Новое пространство». Ремонтные работы уже завершены. В ближайшее время будет закуплена мебель, звуковое и световое оборудование, светодиодный экран, после чего лофт станет популярной площадкой для множества культурных и обучающих мероприятий. Общая стоимость проекта - более 3 млн рублей.

Четвертый реализованный в Георгиевском округе в рамках программы проект-благоустройство площадки перед ДК в поселке Новоульяновском. В прошлые годы здесь заменили кровлю, систему отопления, сцену, отремонтировали зрительный зал на 250 мест. Вторую жизнь получили гримерная, классы для занятий вокалом и хореографией, холлы и рекреации. Кроме того, ДК оснастили новым оборудованием, театральными креслами. Появилась благоустроенная зона отдыха. На реализацию проекта направлено порядка 2 млн рублей.

Напомним, благодаря программе поддержки местных инициатив за последние годы в регионе уже реализовано более 1,1 тыс. проектов на сумму около 3 млрд рублей. В этом году за счет увеличения финансирования на Ставрополье будут благоустроены 304 территории на сумму 928,7 млн рублей.

**Управление по информационной политике аппарата Правительства СК**

*АПК*

## Зимой у бурёнок на летний укос огромный спрос

Для кого лето - период отдыха, а в сельском хозяйстве серьезная пора заготовки кормов.

Круглый год труженики сельхозпредприятий Георгиевского городского округа заняты работой, один вид деятельности сменяется другим.

Кажется, совсем недавно стартовала посевная кампания, а вот уже на календаре середина июля. Пришла пора заготовки кормов. В этот период важно своевременно скашивать травы, соблюдать агротехнические сроки, технологию уборки и закладки кормов.

Не секрет, что качественные и сбалансированные корма являются залогом хорошей продуктивности животных в самый сложный период зимовки.

С целью ознакомления за ходом заготовки кормов, 13 июля специалисты управления сельского хозяйства администрации ГГО побывали на полях ООО СП «Новинское» и ООО СПХ «Урожайное», главы КФХ Хаджидауда Урусова. И хоть температура воздуха в этот день просто зашкаливала, аграрии трудились в полную силу, ведь на счету каждый погожий денек.

Работа в поле - завораживающий процесс. Скошенная и просушенная трава мягкая и ароматная - именно таким должно быть качественное сено, сформированное в валки и запрессованное в рулоны специальной машиной.

**Продолжение на 2 стр.**

# ПОДГОТОВКА К ВПН – НА ФИНИШНОЙ ПРЯМОЙ

***До начала 12-й Всероссийской переписи населения осталось менее 3-х месяцев. На территории Российской Федерации перепись пройдет с 1 по 31 октября 2021 года.***

Организационные мероприятия по подготовке к переписи активно проводятся во всех муниципальных и городских округах Ставропольского края.

Завершаются работы по наведению порядка в адресном хозяйстве всех населенных пунктов края. При проведении переписи переписчик не должен пропустить ни один дом и ни одно помещение, в котором проживает население. Точный учет всех адресов жилых помещений и порядок в адресном хозяйстве являются залогом качества проведения переписи, полноты и достоверности ее итогов. Особое внимание обращается на наличие аншлагов, номерных знаков на домах и квартирах по вновь введенным в эксплуатацию жилым домам.

В Ставропольском крае организуются 829 переписных участков, которые будут функционировать 58 дней, с 15 сентября по 11 ноября 2021 года. Помещения, где расположены переписные участки, будут располагаться в ближайшей доступности для проживающего на его территории населения.

Администрациями муниципальных образований края совместно с Северо-Кавказстатом предстоит в установленные сроки закончить подбор переписного персонала.

В Ставропольском крае к работе привлекаются 829 контролеров и 5045 переписчиков счетного участка, всего 5874 человека. К кандидатам для работы на переписи населения предъявляются определенные требования: данные лица должны быть совершеннолетними, иметь российское гражданство и хорошо владеть навыками работы на персональном компьютере.

**ПРИ ПРОВЕДЕНИИ ПЕРЕПИСИ ПРЕДУСМОТРЕНО ИСПОЛЬЗОВАНИЕ ТРЕХ СПОСОБОВ СБОРА СВЕДЕНИЙ О НАСЕЛЕНИИ:**

- опрос переписчиками населения и заполнение электронных вопросников на планшетных компьютерах;
- предоставление сведений о себе на стационарных участках для тех, кто не хочет впускать в свое жилище переписчика;
- самостоятельное заполнение респондентами электронных вопросников в сети Интернет.

Третий вариант будет главным нововведением предстоящей цифровой переписи.

Площадкой для проведения цифровой переписи станет Единый портал государственных услуг.

**Для участия в цифровой переписи нужны:**

- стандартная или подтвержденная учетная запись на портале «Госуслуги»;
- смартфон, планшет или компьютер с операционной системой Android или iOS и Интернет.

Электронные бланки можно будет заполнить не только на себя, но и на супруга, детей и родителей - точно так же, как если бы глава семьи беседовал с переписчиком и тот заполнял бумажные листы.

Последняя перепись населения России прошла в 2010 году. За прошедшие годы наша страна очень изменилась. Всероссийская перепись даст нам точную информацию о численности населения страны, ее национальном составе, миграции, уровне образования и других социально-демографических характеристиках.

**Северо-Кавказстат**

*В крае*

# Волонтерская акция «Прививка от COVID-19»

Акция, призванная максимально информировать о прививочной кампании, проводится по поручению регионального Правительства. В мероприятии задействовано порядка 500 волонтеров.

Во всех территориях края организованы специально оформленные точки, где добровольцы ведут просветительную работу. В частности, раздают информационные листовки с телефонами и адресами сайтов, где можно записаться на прививку, найти актуальные сведения по вакцинации от новой коронавирусной инфекции.

*- Перед началом акции для координаторов на местах был проведен обучающий семинар. Краевой минздрав подготовил для волонтеров информационные материалы с ответами на самые важные вопросы. Так что добровольцы могут квалифицированно общаться с жителями, ответить на волнующие вопросы. А для тех, кто уже привился, у добровольцев есть небольшой сюрприз - поощрительные наклейки с логотипом акции.*

*Волонтеры обеспечены всеми необходимыми средствами индивидуальной защиты, работают в масках и перчатках*, - рассказали в Центре молодежных проектов Ставропольского края.

Акция «Прививка от COVID-19» в том числе призвана противостоять возможному распространению недостоверной информации о значимости прививки, привлечь к вакцинации как можно больше граждан.

Напомним, иммунизация от коронавирусной инфекции на Ставрополье идет активными темпами. Первый компонент вакцины уже получили более 436 тысяч человек.

# Новая «школьная» выплата коснется более 390 тыс. детей края

***Средства на счета граждан начнут поступать с 16 августа***

*«По поручению Президента выплаты начнутся в середине августа, чтобы семьи успели подготовить детей к школе. Старт платежей намечен на 16 августа. Большинство семей получат средства именно в этот день. Родители могут направить свои заявления в Пенсионный фонд, начиная с 15 июля. Многие уже получили в личном кабинете на Госуслугах предзаполненные заявления, которые необходимо только проверить и подтвердить корректность данных. Пенсионный фонд обработает все поступающие заявления и сформирует необходимые документы для осуществления платежа»*, - отметил глава Минтруда России Антон Котяков.

Единовременная выплата в размере 10 тыс. рублей будет назначена одному из родителей (усыновителей, опекунов, попечителей) на каждого из детей в возрасте от 6 до 18 лет (при условии достижения ребенком возраста 6 лет не позднее 1 сентября текущего года либо до 18 лет на момент выхода указа). Также она полагается инвалидам, лицам с ограниченными возможностями здоровья в возрасте от 18 до 23 лет, обучающимся по основным общеобразовательным программам, либо одному из их родителей (законных представителей). При этом ребенок должен быть гражданином РФ.

Как разъяснили в краевом отделении Пенсионного фонда России, прием заявлений будет идти с 15 июля и до конца октября. Уведомления о готовности заявления уже начали поступать родителям в личном кабинете на портале Госуслуг. Помимо портала, заявления будут приниматься также во всех клиентских службах Пенсионного фонда.

«Школьная» выплата коснется в крае более 390 тыс. детей. Зачисляться средства будут на счет, привязанный к карте любой платежной системы, который указан в заявлении гражданина. Полученные денежные средства не будут учитываться в составе доходов семей при предоставлении иных мер социальной поддержки.

**Управление по информационной политике аппарата Правительства Ставропольского края**

*АПК*

Продолжение. Начало на 1 стр.

# Зимой у бурёнок на летний укос огромный спрос

*- Из-за выпавших дождей травостой, по сравнению с предыдущим годом, хороший. А нам не только количество нужно, важно, чтобы корма были ещё и качественными. Поэтому, необходимо все делать строго по технологии: начиная от покоса, заканчивая формированием тюков*, - акцентирует внимание глава КФХ Хаджидауд Урусов. Ежегодно он заготавливает сено и солому не только для своего хозяйства, но и для владельцев личных подсобных хозяйств станицы Подгорной, станицы Александрийской, села Краснокумского и др.

В этом году крупные сельхозтоваропроизводители оказывают помощь в заготовке грубых кормов малым формам хозяйствования, которым предоставлено более 1000 га пожневных остатков. На убранных полях гороха, ячменя, пшеницы КФХ и ЛПХ заготавливают для скота кормовую солому.

Всего СПХ и КФК округа планируют заготовить в этом сезоне около 2,2 тыс. тонн сена; 1,5 тыс. тонн соломы; 2,5 тыс. тонн силоса. На сегодняшний день 80% сена от запланированного уже заготовлено. Затюковано 300 тонн соломы. Все грубые корма подвезены к местам зимовки скота.

Остаётся пожелать, чтобы погода была благосклонна к труженикам полей, и они смогли завершить кормозаготовку. Любой хозяин знает: чем больше кормов припасёшь летом, тем сытнее проведёшь зимовку скота.

# ЛПХ «Георгиевский дорпер» с перспективой в завтрашний день

Сергей Васильевич Катринец - бригадир строительной бригады ООО «Интернинвест». Это его постоянная работа. Но мы расскажем о его хобби.

Сергей разводит уникальную породу овец дорпер, которые отличаются хорошей плодовитостью и самостоятельно линяют к лету, их не нужно стричь. Но самое главное их достоинство – мраморное мясо высокого качества.

*- Я родом из Украины. Нередко вспоминаю, как еще ребенком каждое лето жил у бабушки и дедушки в Краснодарском крае. Они с детства прививали мне любовь к земле. Подростком помогал им: доводилось обрабатывать огород, сажать овощи, пасти коров. Вырос, но до сих пор помню вкус того парного молока, - рассказывает Сергей. - Решение заниматься фермерством пришло само собой. Жизнь подсказала. А родители, всю жизнь проработавшие на земле, поддержали.*

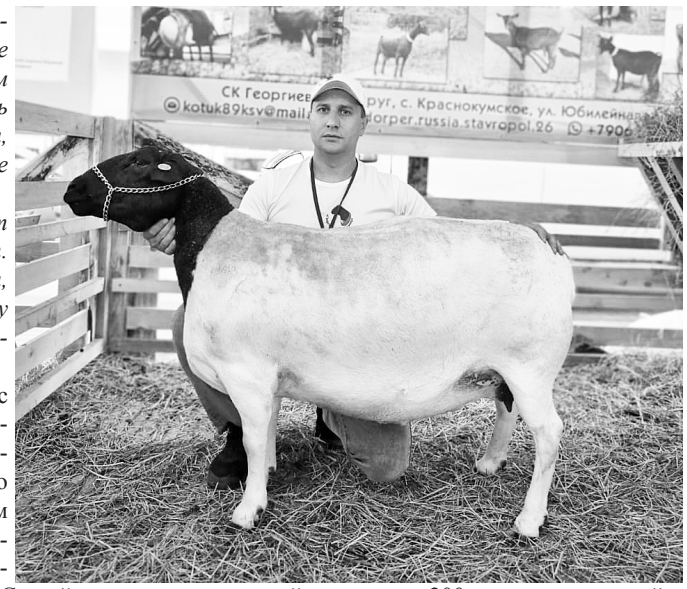


*Всё началось шесть лет назад, с четырех поросят. Потом были овцы, куры, утки и даже пони. Моему сыну Давиду очень нравилось заботиться о них.*

А потом появился интерес к овцам, разведение которых стало почти экзотическим занятием и не только в Георгиевском городском округе. Судя по официальной статистике, кроме поголовья, которым занимается Сергей, по всему региону сейчас имеется 200 овец черноголовой и белоголовой масти в сельхозпредприятии «Прасковея» Буденновского округа.

## Овчинка стоит выделки!

На вопрос, почему он стал специализироваться на разведении овец редких пород, Сергей ответил:

*- Сказать, что нащупал некую золотую жилу, будет в корне неверно. Просто ниша эта в нашем аграрном секторе оказалась еще не полностью занятой. Когда купил первые одиннадцать голов дорперов, многие меня не поняли: зачем такие колоссальные вложения!? Цена за одну голову этой породы доходит до 150 тыс. руб. Но достоинств у дорперов гораздо больше.*

По словам фермера, самки дорпер всегда хорошие мамы, они заботятся о своем потомстве с самого первого ягнения. Благодаря особенностям строения скелета ягнят окоты проходят без осложнений и легко. Взрослая самка приносит от двух до пяти ягнят за окот.

Овцематки достигают веса 70 кг, а самые крупные особи - 120 кг. Живая масса баранов - от 90 кг. К тому же они одни из лучших термальных баранов для местных пород, их потомство от простых овец демонстрирует хорошие показатели.

- *Отдельного внимания заслуживает мясо этих животных*, - продолжает разговор Сергей Васильевич. - *Хотя многие не любят баранину из-за специфического запаха, все же ценят мясо дорперов за отменный вкус и свойства, оно придется по душе даже самым привередливым гурманам.*

*В России дорперы, пока, не получили широкого распространения, несмотря на их преимущества. И причина этого - высокая стоимость племенных животных. Животноводы, желающие купить барана-производителя в хозяйстве «Георгиевский дорпер», записываются за полгода вперед. Цена четырехмесячных ягнят доходит до ста тысяч рублей и более.*

Как рассказывает Сергей Катринец, молодых овец он продает преимущественно животноводам Северного Кавказа и Кубани.

ЛПХ «Георгиевский дорпер» образовалось в 2017 году, когда фермер завез двадцать голов племенных овец, приобретенных в Германии. На сегодняшний день в хозяйстве насчитывается восемьдесят животных этой породы и двадцать пять породистых коз «мурсиано гранадина».

Планы на развитие собственного дела у молодого фермера масштабные: в разы увеличить маточное поголовье, организовать свою сертифицированную карантинную площадку.

Сергей Катринец увлечен делом, которое становится его призванием. И в этом его успех.

**Лариса Малько**

## Сообщение о сборе предложений для дополнительного зачисления в резерв составов участковых избирательных комиссий на территории города Георгиевска

Территориальная избирательная комиссия города Георгиевска извещает политические партии и иные общественные объединения, их структурные подразделения, представительные органы муниципальных образований, избирателей о сборе предложений для дополнительного зачисления в резерв составов участковых избирательных комиссий на территории города Георгиевска.

Сбор предложений осуществляется **с 30 июля по 19 августа 2021 года** территориальной избирательной комиссией города Георгиевска по адресу: город Георгиевск, площадь Победы, д.1, каб. 70.

Документы, необходимые при внесении предложений по кандидатурам в резерв составов участковых избирательных комиссий, представляются в территориальную избирательную комиссию в соответствии с Перечнем, приведенным в приложении № 2 к Порядку формирования резерва составов участковых комиссий и назначения нового члена участковой комиссии из резерва составов участковых комиссий, утвержденному постановлением Центральной избирательной комиссии Российской Федерации от 5 декабря 2012 г. № 152/1137-6.

В резерв составов участковых избирательных комиссий не зачисляются кандидатуры, не соответствующие требованиям, установленным пунктом 1 статьи 29 (за исключением подпунктов «ж», «з», «и», «к» и «л») Федерального закона «Об основных гарантиях избирательных прав и права на участие в референдуме граждан Российской Федерации», а также кандидатуры, в отношении которых отсутствуют документы, необходимые для зачисления в резерв составов участковых избирательных комиссий.

Дополнительную информацию можно получить в территориальной избирательной комиссии города Георгиевска по телефону: 5-07-83.

**Территориальная избирательная комиссия города Георгиевска**

## Сообщение о сборе предложений для дополнительного зачисления в резерв составов участковых избирательных комиссий на территории Георгиевского района

Территориальная избирательная комиссия Георгиевского района извещает политические партии и иные общественные объединения, их структурные подразделения, представительные органы муниципальных образований, избирателей о сборе предложений для дополнительного зачисления в резерв составов участковых избирательных комиссий на территории Георгиевского района.

Сбор предложений осуществляется **с 30 июля по 19 августа 2021 года** территориальной избирательной комиссией Георгиевского района по адресу: 357820, Ставропольский край, г. Георгиевск, пл. Победы, 1, каб. 16.

Документы, необходимые при внесении предложений по кандидатурам в резерв составов участковых избирательных комиссий, представляются в территориальную избирательную комиссию в соответствии с Перечнем, приведенным в приложении № 2 к Порядку формирования резерва составов участковых комиссий и назначения нового члена участковой комиссии из резерва составов участковых комиссий, утвержденному постановлением Центральной избирательной комиссии Российской Федерации от 5 декабря 2012 г. № 152/1137-6.

В резерв составов участковых избирательных комиссий не зачисляются кандидатуры, не соответствующие требованиям, установленным пунктом 1 статьи 29 (за исключением подпунктов «ж», «з», «и», «к» и «л») Федерального закона «Об основных гарантиях избирательных прав и права на участие в референдуме граждан Российской Федерации», а также кандидатуры, в отношении которых отсутствуют документы, необходимые для зачисления в резерв составов участковых избирательных комиссий.

Дополнительную информацию можно получить в территориальной избирательной комиссии Георгиевского района по телефону: 5-10-35, 2-93-93.

**Территориальная избирательная комиссия Георгиевского района**

## Форма письменного согласия гражданина Российской Федерации на его назначение членом участковой избирательной комиссии с правом решающего голоса, зачисление в резерв составов участковых комиссий

В территориальную избирательную комиссию _____
(наименование ТИК)

от гражданина Российской Федерации _____,
(фамилия, имя, отчество)

предложенного _____
(наименование субъекта права внесения предложения)

для назначения членом участковой избирательной комиссии, зачисления в резерв составов участковых комиссий.

**ЗАЯВЛЕНИЕ**

Я, _____,
(фамилия, имя, отчество)

даю согласие на назначение меня членом участковой избирательной комиссии с правом решающего голоса избирательного участка [1] (избирательных участков)[2]
№_____. _____ _____
(подпись) (дата)

Даю свое согласие на зачисление моей кандидатуры в резерв составов участковых комиссий избирательного участка [1] (избирательных участков)[2]

№ _____территориальной избирательной комиссии

_____ _____
(подпись) (дата)

Уведомлен(а), что на основании пункта 2 части 1 статьи 6 Федерального закона «О персональных данных» в рамках возложенных законодательством Российской Федерации на территориальную избирательную комиссию

_____,
(наименование ТИК)

функций, полномочий и обязанностей мои персональные данные будут обрабатываться указанными органами, в том числе мои фамилия, имя, отчество, должность в составе участковой избирательной комиссии, а также субъект предложения моей кандидатуры в состав участковой избирательной комиссии (в резерв составов участковых комиссий) могут быть опубликованы в информационно-телекоммуникационной сети «Интернет», в средствах массовой информации.

С положениями Федерального закона «Об основных гарантиях избирательных прав и права на участие в референдуме граждан Российской Федерации»,

[1] В случае формирования резерва составов участковых комиссий для каждой участковой комиссии либо в случае, если гражданин дает согласие на его назначение только членом конкретной участковой комиссии.

Закона Ставропольского края «О системе избирательных комиссий в Ставропольском крае», регулирующими деятельность членов избирательных комиссий, ознакомлен.

Подтверждаю, что я не подпадаю под ограничения, установленные пунктом 1 статьи 29 Федерального закона «Об основных гарантиях избирательных прав и права на участие в референдуме граждан Российской Федерации».

О себе сообщаю следующие сведения:

Дата рождения «_____» «_____» 19_____г.

Место рождения _____, имею гражданство Российской Федерации, вид документа

_____,
(паспорт или документ, заменяющий паспорт гражданина (серия, номер и дата выдачи, наименование выдавшего органа))

место работы _____,
(наименование основного места работы или службы, должность, при их отсутствии –

_____
род занятий, является ли государственным либо муниципальным служащим)

сведения о наличии опыта работы в избирательных комиссиях:

_____,

образование _____,
(уровень образования, специальность, квалификация в соответствии с документом, подтверждающим сведения об образовании и (или) квалификации)

адрес места жительства _____
(почтовый индекс, наименование субъекта Российской Федерации,

_____,
район, город, иной населенный пункт, улица, номер дома, корпус, квартира)

телефон _____,
(номер телефона с кодом города, номер мобильного телефона)

адрес электронной почты (при наличии) _____

_____ _____
(подпись) (дата)

Об изменениях в указанных мною сведениях о себе обязуюсь уведомлять.

_____ _____
(подпись) (дата)

**ПЕРЕЧЕНЬ**
**ДОКУМЕНТОВ, НЕОБХОДИМЫХ ПРИ ВНЕСЕНИИ ПРЕДЛОЖЕНИЙ ПО КАНДИДАТУРАМ В РЕЗЕРВ СОСТАВОВ УЧАСТКОВЫХ КОМИССИЙ**

**Для политических партий, их региональных отделений, иных структурных подразделений**

1. Решение полномочного (руководящего или иного) органа политической партии либо регионального отделения, иного структурного подразделения политической партии о внесении предложения о кандидатурах в резерв составов участковых комиссий, оформленное в соответствии с требованиями устава политической партии.

2. Если предложение о кандидатурах вносит региональное отделение, иное структурное подразделение политической партии, а в уставе политической партии не предусмотрена возможность такого внесения, - решение органа политической партии, уполномоченного делегировать региональному отделению, иному структурному подразделению политической партии полномочия по внесению предложений о кандидатурах в резерв составов участковых комиссий о делегировании указанных полномочий, оформленное в соответствии с требованиями устава.

**Для иных общественных объединений**

1. Нотариально удостоверенная или заверенная уполномоченным на то органом общественного объединения копия действующего устава общественного объединения.

2. Решение полномочного (руководящего или иного) органа общественного объединения о внесении предложения о кандидатурах в резерв составов участковых комиссий, оформленное в соответствии с требованиями устава, либо решение по этому же вопросу полномочного (руководящего или иного) органа регионального отделения, иного структурного подразделения общественного объединения, наделенного в соответствии с уставом общественного объединения правом принимать такое решение от имени общественного объединения.

3. Если предложение о кандидатурах вносит региональное отделение, иное структурное подразделение общественного объединения, а в уставе общественного объединения указанный в пункте 2 вопрос не урегулирован, - решение органа общественного объединения, уполномоченного в соответствии с уставом общественного объединения делегировать полномочия по внесению предложений о кандидатурах в резерв составов участковых комиссий, о делегировании таких полномочий и решение органа, которому делегированы эти полномочия, о внесении предложений в резерв составов участковых комиссий.

**Для иных субъектов права внесения кандидатур в резерв составов участковых комиссий**

Решение представительного органа муниципального образования, протокол собрания избирателей по месту жительства, работы, службы, учебы.

Кроме того, всеми субъектами права внесения кандидатур должны быть представлены:

1. Письменное согласие гражданина Российской Федерации на его назначение членом участковой избирательной комиссии с правом решающего голоса, зачисление в резерв составов участковых комиссий.

2. Копия паспорта или документа, заменяющего паспорт гражданина Российской Федерации, содержащего сведения о гражданстве и месте жительства лица, кандидатура которого предложена для зачисления в резерв составов участковых комиссий.

## ПАМЯТКА для руководителей и сотрудников оздоровительных лагерей о мерах пожарной безопасности

***При возникновении любого пожара не поддавайтесь панике, старайтесь всегда соблюдать спокойствие.***

Объясните детям, что при пожаре нельзя прятаться под стол, в шкаф, иначе прибывшие пожарные не смогут их быстро отыскать.

Не следует открывать окна и форточки – приток свежего воздуха резко усилит горение.

При большом количестве дыма необходимо закрыть рот и нос любой мокрой вещью (полотенцем).

Передвигаться к выходу необходимо вдоль стены, нагнувшись или ползком вдоль стены.

Выходить из здания необходимо по лестничному маршу, не используя лифт, он может застрять при отключении электроэнергии.

Не допускайте детей к самостоятельному пользовнию электрическими приборами и объясните, что их нельзя тушить водой.

Пресекайте любые игры детей с огнем.

Не оставляйте включенные электроприборы, утюги, не пользуйтесь неисправными электроприборами.

Не дотрагивайтесь мокрыми руками до электроприборов.

Позаботьтесь о безопасности ваших детей!

Помните! Пожар легче предупредить, чем потушить!

При возникновении любой чрезвычайной ситуации обращайтесь в Единую дежурно-диспетчерскую службу МКУ «Управление ГОЧС г. Георгиевска» по единому номеру вызова экстренных оперативных служб **112.**

## ПОСТАНОВЛЕНИЕ АДМИНИСТРАЦИИ ГЕОРГИЕВСКОГО ГОРОДСКОГО ОКРУГА СТАВРОПОЛЬСКОГО КРАЯ

**01 июля 2021 г. г. Георгиевск № 2080**

### О внесении изменений в административный регламент предоставления муниципальной услуги «Утверждение схемы расположения земельного участка или земельных участков на кадастровом плане территории», утвержденный постановлением администрации Георгиевского городского округа Ставропольского края от 29 октября 2018 г. № 2942

В соответствии с Федеральным законом от 27.07.2010 № 210-ФЗ «Об организации предоставления государственных и муниципальных услуг», на основании статей 57, 61 Устава Георгиевского городского округа Ставропольского края администрация Георгиевского городского округа Ставропольского края

ПОСТАНОВЛЯЕТ:

1. Внести в административный регламент предоставления муниципальной услуги «Утверждение схемы расположения земельного участка или земельных участков на кадастровом плане территории», утвержденный постановлением администрации Георгиевского городского округа Ставропольского края от 29 октября 2018 г. № 2942 «Об утверждении административного регламента предоставления муниципальной услуги «Утверждение схемы расположения земельного участка или земельных участков на кадастровом плане территории» (с изменениями, внесенными постановлением администрации Георгиевского городского округа Ставропольского края от 15 июля 2019 г. № 2250), следующие изменения:

1.1. Абзац одиннадцатый подпункта 1.3.1 пункта 1.3 признать утратившим силу.

1.2. Абзац третий пункта 2.5 изложить в следующей редакции:

«Конституция Российской Федерации (принята всенародным голосованием 12.12.1993 с изменениями, одобренными в ходе общероссийского голосования 01.07.2020) (с учетом поправок, внесенных законами РФ о поправках к Конституции РФ от 30.12.2008 № 6-ФКЗ, от 30.12.2008 № 7-ФКЗ, от 05.02.2014 № 2-ФКЗ, от 21.07.2014 № 11-ФКЗ, от 14.03.2020 № 1-ФКЗ) (Официальный текст Конституции РФ с внесенными поправками от 14.03.2020 опубликован на Официальном интернет-портале правовой информации http://www.pravo.gov.ru, 04.07.2020);».

1.3. Подпункт 2.7.3 пункта 2.7 изложить в следующей редакции:

«2.7.3. В соответствии с требованиями пунктов 1, 2, 4, 5 части 1 статьи 7 Федерального закона № 210-ФЗ установлен запрет требовать от заявителя:

представления документов и информации или осуществления действий, представление или осуществление которых не предусмотрено нормативными правовыми актами, регулирующими отношения, возникающие в связи с предоставлением муниципальной услуги;

представления документов и информации, в том числе подтверждающих внесение заявителем платы за предоставление муниципальной услуги, которые находятся в распоряжении органов, предоставляющих государственные услуги, органов, предоставляющих муниципальные услуги, иных государственных органов, органов местного самоуправления либо подведомственных государственным органам и органам местного самоуправления организаций, участвующих в предоставлении государственных или муниципальных услуг, в соответствии с нормативными правовыми актами Российской Федерации, нормативными правовыми актами субъектов Российской Федерации и муниципальными правовыми актами, за исключением документов, включенных в определенный частью 6 статьи 7 Федерального закона № 210-ФЗ перечень документов;

представления документов и информации, отсутствие и (или) недостоверность которых не указывались при первоначальном отказе в приеме документов, необходимых для предоставления муниципальной услуги, либо в предоставлении муниципальной услуги, за исключением следующих случаев:

а) изменение требований нормативных правовых актов, касающихся предоставления муниципальной услуги, после первоначальной подачи заявления о предоставлении муниципальной услуги;

б) наличие ошибок в заявлении о предоставлении муниципальной услуги и документах, поданных заявителем после первоначального отказа в приеме документов, необходимых для предоставления муниципальной услуги, либо в предоставлении муниципальной услуги и не включенных в представленный ранее комплект документов;

в) истечение срока действия документов или изменение информации после первоначального отказа в приеме документов, необходимых для предоставления муниципальной услуги, либо в предоставлении муниципальной услуги;

г) выявление документально подтвержденного факта (признаков) ошибочного или противоправного действия (бездействия) должностного лица органа, предоставляющего муниципальную услугу, муниципального служащего, работника многофункционального центра, работника организации, предусмотренной частью 1.1 статьи 16 Федерального закона № 210-ФЗ, при первоначальном отказе в приеме документов, необходимых для предоставления муниципальной услуги, либо в предоставлении муниципальной услуги;

предоставления на бумажном носителе документов и информации, электронные образы которых ранее были заверены в соответствии с пунктом 7.2 части 1 статьи 16 Федерального закона № 210-ФЗ, за исключением случаев, если нанесение отметок на такие документы либо их изъятие является необходимым условием предоставления муниципальной услуги, и иных случаев, установленных федеральными законами.».

1.4. В пункте 3.4:

1.4.1. Абзац третий подпункта 3.4.1 изложить в следующей редакции:

«Информирование о порядке предоставления муниципальной услуги, о ходе выполнения запроса о предоставлении муниципальных услуг, а также по иным вопросам, связанным с предоставлением муниципальной услуги, а также консультирование заявителей о порядке предоставления государственных и муниципальных услуг в многофункциональном центре осуществляется в день обращения заявителя (законного представителя) в порядке очереди:».

1.4.2. Абзац шестой подпункта 3.4.2 изложить в следующей редакции:

«заполнение заявления, в том числе посредством автоматизированной информационной системы многофункционального центра, или проверка правильности заполнения заявления;».

2. Признать утратившим силу постановление администрации Георгиевского городского округа Ставропольского края от 07 октября 2019 г. № 3217 «О внесении изменения в подпункт 2.7.3 административного регламента предоставления муниципальной услуги «Утверждение схемы расположения земельного участка или земельных участков на кадастровом плане территории», утвержденного постановлением администрации Георгиевского городского округа Ставропольского края от 29 октября 2018 г. № 2942».

3. Контроль за выполнением настоящего постановления возложить на первого заместителя главы администрации Георгиевского городского округа Ставропольского края Донец Ж.А.

4. Настоящее постановление вступает в силу со дня его официального опубликования.

Глава Георгиевского городского округа
Ставропольского края
А.В.Зайцев

## РЕШЕНИЕ Думы Георгиевского городского округа Ставропольского края

**09 июля 2021 г. г. Георгиевск № 869-73**

### Об утверждении положения о трехсторонней комиссии по регулированию социально-трудовых отношений Георгиевского городского округа Ставропольского края

В целях обеспечения регулирования социально-трудовых отношений, в соответствии со статьей 35 Трудового кодекса Российской Федерации, статьей 5 Закона Ставропольского края от 01 марта 2007 г. № 6-кз «О некоторых вопросах социального партнерства в сфере труда» Дума Георгиевского городского округа Ставропольского края

РЕШИЛА:

1. Утвердить прилагаемое Положение о трехсторонней комиссии по регулированию социально-трудовых отношений Георгиевского городского округа Ставропольского края.

2. Признать утратившим силу решение Думы Георгиевского городского округа Ставропольского края от 20 декабря 2017 года № 192-6 «Об утверждении положения о трехсторонней комиссии по регулированию социально-трудовых отношений Георгиевского городского округа Ставропольского края».

3. Настоящее решение вступает в силу со дня его официального опубликования.

4. Контроль за исполнением настоящего решения возложить на постоянную комиссию по вопросам социальной сферы Думы Георгиевского городского округа Ставропольского края (Фенева).

Председатель Думы Георгиевского городского округа
Ставропольского края
А.М.Стрельников

Глава Георгиевского городского округа Ставропольского края
А.В.Зайцев

Подписано: 12 июля 2021 г.

УТВЕРЖДЕНО
решением Думы Георгиевского городского округа
Ставропольского края от 09 июля 2021 г. № 869-73

ПОЛОЖЕНИЕ
о трёхсторонней комиссии по регулированию социально-трудовых отношений Георгиевского городского округа Ставропольского края

Настоящее Положение определяет правовую основу формирования и деятельности трёхсторонней комиссии по регулированию социально-трудовых отношений Георгиевского городского округа Ставропольского края (далее – Комиссия) и направлено на развитие в Георгиевском городском округе Ставропольского края (далее – Георгиевский городской округ) системы социального партнерства.

1. Состав и правовая основа деятельности Комиссии

1.1. Комиссия является постоянно действующим органом системы социального партнерства в Георгиевском городском округе и состоит из представителей администрации Георгиевского городского округа Ставропольского края (далее – администрация Георгиевского городского округа), объединений профессиональных союзов и объединений работодателей, которые образуют соответствующие стороны Комиссии (далее – стороны).

1.2. Правовую основу деятельности Комиссии составляют Конституция Российской Федерации, Трудовой кодекс Российской Федерации, федеральные законы и иные нормативные правовые акты Российской Федерации, Закон Ставропольского края от 01 марта 2007 г. № 6-кз «О некоторых вопросах социального партнёрства в сфере труда», иные нормативные правовые акты Ставропольского края, регулирующие отношения в сфере труда, правовые акты, заключенные на договорной основе сторонами социального партнёрства, а также настоящее Положение.

1.3. Комиссия является частью системы социального партнёрства Ставропольского края, взаимодействует со Ставропольской краевой трёхсторонней комиссией по регулированию социально-трудовых отношений на принципах преемственности принимаемых решений.

2. Принципы и порядок формирования Комиссии

2.1. Комиссия формируется на основе принципов:

1) добровольности участия сторон;

2) полномочности сторон;

3) самостоятельности и независимости сторон;

4) паритетности и взаимной ответственности сторон.

2.2. Комиссия образуется по решению сторон из наделенных необходимыми полномочиями представителей сторон социального партнёрства.

2.3. Состав представителей каждой стороны социального партнёрства определяется сторонами самостоятельно в соответствии с трудовым законодательством Российской Федерации.

2.4. При наличии в Георгиевском городском округе нескольких объединений профессиональных союзов каждому из них предоставляется право на представительство в составе стороны Комиссии, формируемой с учётом количества представляемых ими членов профсоюзов.

Представительство в составе стороны Комиссии определяется совместным решением объединений профессиональных союзов.

При отсутствии договорённости о формировании состава стороны Комиссии, право на его формирование предоставляется объединению профессиональных союзов, объединяющему наибольшее число членов профсоюзов.

2.5. При наличии в Георгиевском городском округе нескольких объединений работодателей каждому из них предоставляется право на представительство в составе стороны Комиссии, формируемой с учётом количества представляемых ими работодателей.

Представительство в составе стороны Комиссии определяется совместным решением объединений работодателей.

При отсутствии договорённости о формировании состава стороны Комиссии, право на его формирование предоставляется объединению работодателей, объединяющему наибольшее число работодателей.

2.6. Состав представителей администрации Георгиевского городского округа определяется постановлением администрации Георгиевского городского округа.

2.7. Представители сторон являются членами Комиссии. Количество членов Комиссии от каждой из сторон составляет 7 человек.

3. Основные цели и задачи Комиссии

3.1. Основными целями Комиссии являются:

1) регулирование социально-трудовых отношений в Георгиевском городском округе и согласование социально-экономических интересов сторон;

2) повышение благосостояния и снижение уровня бедности населения, обеспечение достойных условий труда, в том числе роста реальной заработной платы, занятости трудоспособного населения, сохранение и развитие кадрового потенциала, обеспечение социальных и трудовых гарантий отдельным категориям граждан в связи с особыми условиями работы и проживания, а также социально незащищенным категориям населения, формирование системы мотивации граждан к здоровому образу жизни, включая оздоровление работников и их детей, в Георгиевском городском округе;

3) создание благоприятных условий для развития экономики Георгиевского городского округа.

3.2. Основными задачами Комиссии являются:

1) ведение коллективных переговоров по разработке проекта и заключению соглашения между администрацией Георгиевского городского округа, объединением профессиональных союзов в Георгиевском городском округе и объединением работодателей в Георгиевском городском округе (далее – трёхстороннее соглашение), а также контроль за его реализацией. Перед принятием Комиссией решения о начале коллективных переговоров по разработке проекта и заключению трёхстороннего соглашения стороны профсоюзов и работодателей направляют в управление труда и социальной защиты населения администрации Георгиевского городского округа (далее – управление труда) копии документов, подтверждающих их правомочность (в том числе, уставов профсоюзов (объединений профсоюзов), объединений работодателей);

2) рассмотрение по инициативе сторон вопросов, возникающих в ходе выполнения трёхстороннего соглашения;

3) согласование позиций сторон по вопросам социально-трудовых отношений в Георгиевском городском округе;

4) проведение консультаций по вопросам, связанным с разработкой проектов правовых актов администрации Георгиевского городского округа в области социально-трудовых отношений, программ социально-экономического развития Георгиевского городского округа, программ в сфере труда и занятости населения, улучшения условий и охраны труда и прочее;

5) проведение консультаций сторон по основным социальным параметрам прогноза социально-экономического развития Георгиевского городского округа и проекта бюджета Георгиевского городского округа Ставропольского края на очередной финансовый период;

6) содействие договорному регулированию социально-трудовых отношений на локальном уровне, увеличению количества коллективных договоров, повышению охвата коллективно-договорным регулированием социально-трудовых отношений хозяйствующих субъектов Георгиевского городского округа;

7) проведение конкурсов на лучший коллективный договор среди хозяйствующих субъектов, расположенных на территории Георгиевского городского округа, а также организация их участия в конкурсах всех уровней;

8) содействие сторонам отраслевых соглашений, заключаемых на территориальном уровне, в урегулировании возникающих между ними разногласий в ходе разработки и реализации указанных соглашений;

9) проведение регулярного мониторинга численности низкооплачиваемых групп работников и принятие мер по повышению их заработной платы;

10) принятие мер по легализации трудовых отношений на территории Георгиевского городского округа;

11) содействие повышению качества оказываемых населению Георгиевского городского округа муниципальных услуг в социальной сфере;

12) изучение причин возникновения коллективных трудовых споров и разработка мер по их предотвращению;

13) изучение и распространение опыта социального партнёрства, в том числе, на локальном уровне, информирование территориальных отраслевых комиссий по регулированию социально-трудовых отношений, трудовых коллективов, населения Георгиевского городского округа о деятельности Комиссии, в том числе через средства массовой информации, информационно-телекоммуникационную сеть «Интернет».

4. Основные права Комиссии

4.1. Комиссия вправе:

1) проводить с администрацией Георгиевского городского округа, в согласованном порядке консультации по вопросам, связанным с разработкой и реализацией социально-экономической политики в Георгиевском городском округе, вносить администрации Георгиевского городского округа предложения по решению социально-экономических проблем для рассмотрения их с участием представителей объединений профессиональных союзов и объединений работодателей;

2) разрабатывать и вносить в администрацию Георгиевского городского округа, в согласованном порядке, предложения о разработке проектов нормативных правовых актов Георгиевского городского округа по вопросам социально-трудовых отношений, занятости населения, оплаты труда, доходов и уровня жизни населения, социальной защиты, охраны и условий труда, социального партнерства, урегулирования коллективных трудовых споров;

3) принимать по согласованию с администрацией Георгиевского городского округа участие в подготовке и обсуждении проектов нормативных правовых актов в области социально-трудовых отношений, программ социально-экономического развития;

4) рассматривать проекты нормативных правовых актов администрации Георгиевского городского округа в области регулирования социально-трудовых отношений и связанных с ними экономических отношений и принимать решения по итогам их рассмотрения;

5) обсуждать прогноз социально-экономического развития Георгиевского городского округа и вносить предложения в проект бюджета Георгиевского городского округа Ставропольского края на очередной финансовый период;

6) осуществлять контроль за выполнением трёхстороннего соглашения и решений Комиссии в порядке, утверждаемом решениями Комиссии;

7) осуществлять взаимодействие с территориальными отраслевыми комиссиями по регулированию социально-трудовых отношений;

8) запрашивать и получать от администрации Георгиевского городского округа информацию о социально-экономическом положении в Георгиевском городском округе, необходимую для ведения коллективных переговоров, подготовки проекта трёхстороннего соглашения, организации контроля за его выполнением;

9) запрашивать у администрации Георгиевского городского округа, работодателей и профессиональных союзов информацию о заключённых соглашениях, регулирующих социально-трудовые отношения, и коллективных договорах в целях выработки рекомендаций Комиссии по развитию коллективно-договорного регулирования социально-трудовых отношений, организации деятельности территориальных отраслевых комиссий по регулированию социально-трудовых отношений;

10) запрашивать у субъектов, осуществляющих хозяйственную деятельность на территории Георгиевского городского округа, информацию, необходимую для ведения коллективных переговоров, подготовки проекта трёхстороннего соглашения, организации контроля за его выполнением;

11) принимать по согласованию с объединениями профессиональных союзов, объединениями работодателей и администрацией Георгиевского городского округа участие в проводимых ими заседаниях, на которых рассматриваются вопросы, связанные с регулированием социально-трудовых отношений, а также направлять своих представителей для участия в работе комиссий, образованных этими органами, по вопросам социально-экономической политики, регулирования трудовых отношений;

12) приглашать для участия в своих заседаниях представителей объединений профессиональных союзов, объединений работодателей, администрации Георгиевского городского округа, представителей других организаций, не входящих в состав Комиссии;

13) создавать в составе Комиссии постоянно действующие рабочие группы (по направлениям) с привлечением представителей объединений профессиональных союзов, объединений работодателей, администрации Георгиевского городского округа, представителей других организаций, не входящих в состав Комиссии;

14) с целью изучения в организациях, расположенных на территории Георгиевского городского округа вопросов реализации соглашений всех уровней и коллективных договоров, мониторинга систем и уровня оплаты труда, предоставления социально-трудовых гарантий работникам, соблюдения условий и охраны труда, выявления неформальных трудовых отношений, по решению Комиссии формировать временные рабочие группы с привлечением представителей объединений профессиональных союзов, объединений работодателей, администрации Георгиевского городского округа, представителей других организаций, не входящих в состав Комиссии;

15) принимать участие в проведении краевых, окружных, межмуниципальных (зональных) совещаний, конгрессов, семинаров по вопросам социально-трудовых отношений и социального партнёрства в согласованном с организаторами указанных мероприятий порядке.

4.2. Реализация Комиссией определенных настоящим Положением прав не препятствует сторонам реализовывать свои права в соответствии с действующим законодательством Российской Федерации.

5. Организация деятельности Комиссии

5.1. Комиссия разрабатывает и утверждает регламент трёхсторонней комиссии по регулированию социально-трудовых отношений Георгиевского городского округа Ставропольского края (далее – регламент Комиссии).

5.2. Заседание Комиссии считается правомочным, если на нем присутствует более половины представителей от каждой стороны.

Замена членов Комиссии иными лицами для участия в ее заседаниях не допускается.

5.3. Комиссия принимает решения на своих заседаниях открытым голосованием.

5.4. Решение Комиссии считается принятым, если за него проголосовали все три стороны.

5.5. Решение считается принятым каждой стороной Комиссии, если за него проголосовали более половины представителей соответствующей стороны, принимающих участие в заседании.

5.6. Сторона Комиссии, не согласная с принятым решением, имеет право на включение особого мнения в протокол заседания Комиссии.

5.7. Решения Комиссии являются обязательными к выполнению сторонами Комиссии.

5.8. В исключительных случаях (в случаях введения режима повышенной готовности, режима чрезвычайной ситуации, ограничительных мероприятий (карантина), военного положения, чрезвычайного положения или иных особых мер в соответствии с законодательством Российской Федерации о чрезвычайном положении) заседания Комиссии проводятся в формате видеоконференций или в рабочем порядке, который устанавливается ее регламентом. Решение о выборе формата проведения заседания принимается на совещании координаторов сторон Комиссии.

6. Координатор Комиссии

6.1. Координатор Комиссии назначается постановлением администрации Георгиевского городского округа. Координатор Комиссии не является членом Комиссии.

6.2. Координатор Комиссии:

1) организует деятельность Комиссии, председательствует на ее заседаниях;

2) обеспечивает взаимодействие сторон и достижение согласия между ними при выработке решения Комиссии;

3) утверждает по предложениям координаторов сторон составы постоянно действующих и временных рабочих групп;

4) подписывает регламент Комиссии, планы работы, решения Комиссии, запросы о представлении в Комиссию необходимой информации;

5) приглашает для участия в работе Комиссии представителей объединений профессиональных союзов, объединений работодателей и администрации Георгиевского городского округа, представителей других организаций, не являющихся членами Комиссии;

6) направляет по согласованию с объединениями профессиональных союзов, объединениями работодателей и администрацией Георгиевского городского округа членов Комиссии для участия в проводимых указанными объединениями и органами заседаниях, на которых рассматриваются вопросы, связанные с регулированием социально-трудовых отношений;

7) проводит в период между заседаниями Комиссии консультации с координаторами сторон по вопросам, требующим принятия оперативных решений;

8) информирует администрацию Георгиевского городского округа о деятельности Комиссии;

9) информирует Комиссию о мерах, принимаемых администрацией Георгиевского городского округа, в области социально-трудовых отношений.

6.3. Координатор Комиссии не вмешивается в оперативную деятельность сторон и не принимает участия в голосовании.

7. Координаторы сторон

7.1. Деятельность каждой из сторон организует координатор стороны (его заместитель).

7.2. Координаторы сторон и их заместители являются членами Комиссии.

7.3. Координаторы сторон и их заместители, представляющие объединения профессиональных союзов и объединения работодателей, избираются каждой из сторон.

7.4. Координатор и заместитель координатора стороны, представляющей администрацию Георгиевского городского округа, назначаются постановлением администрации Георгиевского городского округа Ставропольского края.

7.5. Координатор каждой из сторон по ее поручению вносит в Комиссию предложения по проектам планов работы Комиссии, повесткам ее заседаний, организует совещания представителей стороны в целях уточнения их позиций по вопросам, внесенным на рассмотрение Комиссии.

7.6. Координатор каждой из сторон вправе по ее поручению вносить координатору Комиссии предложение о проведении внеочередного заседания Комиссии. В случае согласия всех трех координаторов сторон Комиссии координатор Комиссии обязан созвать заседание Комиссии в течение пяти рабочих дней со дня поступления указанного предложения.

7.7. Координатор каждой из сторон может приглашать для участия в работе Комиссии соответственно представителей объединений профессиональных союзов, объединений работодателей и администрации Георгиевского городского округа, представителей других организаций, не являющихся членами Комиссии.

7.8. По поручению координатора Комиссии в случае его отсутствия координатор одной из сторон может председательствовать на заседании Комиссии.

7.9. Координаторы сторон, представляющих объединения профессиональных союзов и объединения работодателей, приглашаются на заседания администрации Георгиевского городского округа при рассмотрении вопросов регулирования социально-трудовых отношений и связанных с ними экономических отношений.

7.10. Координаторы сторон направляют в адрес координатора Комиссии, а также в адрес управления труда сведения о составе сторон, координаторе и заместителе координатора соответствующей стороны.

8. Член Комиссии

8.1. Член Комиссии участвует в заседаниях Комиссии и рабочих групп, в подготовке проектов решений Комиссии в соответствии с регламентом Комиссии.

8.2. Член Комиссии, не согласный с принятым решением, имеет право на включение его особого мнения в протокол заседания Комиссии.

9. Обеспечение деятельности Комиссии

Организационно-методическое и материально-техническое обеспечение деятельности Комиссии осуществляется управлением труда.

Председатель Думы Георгиевского городского округа
Ставропольского края
А.М.Стрельников

## РЕШЕНИЕ Думы Георгиевского городского округа Ставропольского края

**09 июля 2021 г. г. Георгиевск № 870-73**

### О внесении изменений в приложение 2 к решению Думы Георгиевского городского округа Ставропольского края от 20 декабря 2017 года № 217-6 «О дорожном фонде Георгиевского городского округа Ставропольского края»

В соответствии со статьей 179.4 Бюджетного кодекса Российской Федерации, Федеральным законом от 08 ноября 2007 г. № 257-ФЗ «Об автомобильных дорогах и о дорожной деятельности в Российской Федерации и о внесении изменений в отдельные законодательные акты Российской Федерации» Дума Георгиевского городского округа Ставропольского края

РЕШИЛА:

1. Внести в приложение 2 к решению Думы Георгиевского городского округа Ставропольского края от 20 декабря 2017 года № 217-6 «О дорожном фонде Георгиевского городского округа Ставропольского края» (с изменениями, внесёнными решениями Думы Георгиевского городского округа Ставропольского края от 18 декабря 2019 г. № 615-41, от 16 декабря 2020 г. № 809-62) следующие изменения:

1.1. В подпункте 1 пункта 4:

1.1.1. Абзац второй изложить в следующей редакции:

«обследование, инженерные изыскания, разработку проектной документации и проведение необходимых экспертиз на автомобильных дорогах общего пользования местного значения, в том числе дорожных сооружениях (мостах);».

1.1.2. Дополнить абзацем пятым следующего содержания:

«обеспечение деятельности подведомственных управлению жилищно-коммунального хозяйства администрации Георгиевского городского округа Ставропольского края муниципальных казенных учреждений, осуществляющих дорожную деятельность в отношении автомобильных дорог местного значения, в том числе закупки товаров, работ, услуг для обеспечения муниципальных нужд, связанные с профессиональным обучением и дополнительным профессиональным образованием работников указанных муниципальных казенных учреждений.».

1.2. Дополнить пунктом $4^1$ следующего содержания:

«$4^1$. В составе утвержденных бюджетных ассигнований дорожного фонда могут резервироваться бюджетные ассигнования, с указанием в решении Думы Георгиевского городского округа Ставропольского края о бюджете Георгиевского городского округа Ставропольского края объема и направлений их использования.».

1.3. Пункт 7 дополнить словами «, в части зарезервированных бюджетных ассигнований дорожного фонда – финансовое управление администрации Георгиевского городского округа Ставропольского края.».

2. Настоящее решение вступает в силу со дня официального опубликования.

3. Контроль за исполнением настоящего решения возложить на постоянную комиссию по вопросам коммунального хозяйства Думы Георгиевского городского округа Ставропольского края (Колесников).

Председатель Думы Георгиевского городского округа
Ставропольского края
А.М.Стрельников

Глава Георгиевского городского округа
Ставропольского края
А.В.Зайцев

Подписано: 12 июля 2021 г.

## РЕШЕНИЕ Думы Георгиевского городского округа Ставропольского края

**09 июля 2021 г. г. Георгиевск № 876-74**

### О дополнительной мере социальной поддержки отдельных категорий граждан в виде частичной оплаты стоимости путевки в организации, оказывающие услуги по организации отдыха детей и их оздоровления

В соответствии с частью 5 статьи 20 Федерального закона от 06 октября 2003 г. № 131-ФЗ «Об общих принципах организации местного

**Продолжение на 5 стр.**

Начало - 4 стр.

самоуправления в Российской Федерации», в целях социальной поддержки отдельных категорий граждан Дума Георгиевского городского округа Ставропольского края

РЕШИЛА:

1. Установить в 2021 году на территории Георгиевского городского округа Ставропольского края дополнительную меру социальной поддержки отдельных категорий граждан, имеющих детей, обучающихся в муниципальной образовательной организации, в том числе будущих первоклассников, в виде частичной оплаты стоимости путевки в организации, включенные в Реестр организаций отдыха детей и их оздоровления на территории Ставропольского края (далее – дополнительная мера социальной поддержки):

в организации, расположенные на территории Георгиевского городского округа Ставропольского края с дневным пребыванием, – в размере 1472,04 рублей;

в организации, расположенные на территории Ставропольского края с круглосуточным пребыванием, – в размере 9763,00 рублей.

2. Порядок предоставления дополнительной меры социальной поддержки устанавливается постановлением администрации Георгиевского городского округа Ставропольского края.

3. Финансовое обеспечение расходов, связанных с предоставлением дополнительной меры социальной поддержки, предусмотренной пунктом 1 настоящего решения, осуществляется за счет средств бюджета Георгиевского городского округа Ставропольского края.

4. Настоящее решение вступает в силу со дня его официального опубликования и распространяется на правоотношения, возникшие с 01 июня 2021 г.

5. Контроль за исполнением настоящего решения возложить на постоянную комиссию по вопросам социальной сферы Думы Георгиевского городского округа Ставропольского края (Фенева).

Председатель Думы Георгиевского городского округа
Ставропольского края
А.М.Стрельников
Глава Георгиевского городского округа
Ставропольского края
А.В.Зайцев

Подписано: 12 июля 2021 г.

## РЕШЕНИЕ
## Думы Георгиевского городского округа Ставропольского края

**09 июля 2021 г. г. Георгиевск № 877-74**

### О внесении изменений в решение Думы Георгиевского городского округа Ставропольского края от 16 декабря 2020 г. № 795-62 «О бюджете Георгиевского городского округа Ставропольского края на 2021 год и плановый период 2022 и 2023 годов»

В соответствии с Бюджетным кодексом Российской Федерации, Федеральным законом от 06 октября 2003 г. № 131 - ФЗ «Об общих принципах организации местного самоуправления в Российской Федерации», руководствуясь статьями 36, 61 и 72 Устава Георгиевского городского округа Ставропольского края, Положением о бюджетном процессе в Георгиевском городском округе Ставропольского края, утвержденным решением Думы Георгиевского городского округа Ставропольского края от 26 сентября 2018 г. № 400-18, Дума Георгиевского городского округа Ставропольского края

РЕШИЛА:

1. Внести в решение Думы Георгиевского городского округа Ставропольского края от 16 декабря 2020 г. № 795-62 «О бюджете Георгиевского городского округа Ставропольского края на 2021 год и плановый период 2022 и 2023 годов» (с изменениями, внесенными решением Думы Георгиевского городского округа Ставропольского края от 24 февраля 2021 г. № 825-67, от 26 мая 2021 г. № 867-72) следующие изменения:

1.1. В пункте 1:

1.1.1. В абзаце втором цифры «4 367 843 126,97» заменить цифрами «4 356 716 253,16», цифры «4 818 743 492,76» заменить цифрами «4 838 411 073,46».

1.1.2. В абзаце третьем цифры «4 501 628 223,57» заменить цифрами «4 508 572 628,42», цифры «4 818 743 492,76» заменить цифрами «4 838 411 073,46».

1.1.3. В абзаце четвертом цифры «133 785 096,60» заменить цифрами «151 856 375,26».

1.2. В пункте 5 цифры «3 759 013 260,12» заменить цифрами «3 747 912 381,54», цифры «4 216 420 548,76» заменить цифрами «4 236 088 129,46».

1.3. В пункте 9 цифры «1 245 362 532,33» заменить цифрами «1 245 162 532,33».

1.4. В пункте 18:

1.4.1. В абзаце втором цифры «4 507 055,08» заменить цифрами «8 002 345,11».

1.4.2. Абзац третий признать утратившим силу.

1.4.3. В абзаце четвертом цифры «2 934 710,90» заменить цифрами «2 696 249,60».

1.4.4. В абзаце пятом цифры «3 072 828,99» заменить цифрами «2 571 258,60».

1.4.5. В абзаце седьмом цифры «3 969 574,50» заменить цифрами «3 696 315,79».

1.4.6. В абзаце десятом цифры «4 079 488,69» заменить цифрами «3 764 488,69».

1.4.7. В абзаце одиннадцатом цифры «10 489 733,31» заменить цифрами «15 000 000,00».

1.4.8. Дополнить абзацем двенадцатым следующего содержания:

«в объеме 1 340 420,78 рублей, предусмотренных по разделу «Общегосударственные вопросы», подразделу «Другие общегосударственные вопросы» классификации расходов бюджетов на поощрение муниципальных округов и городских округов, обеспечивших высокое качество управления бюджетным процессом и стратегического планирования».

1.5. Приложение 1 изложить в следующей редакции:

«Приложение 1
к решению Думы Георгиевского городского округа
Ставропольского края от 16 декабря 2020 г. № 795-62

ИСТОЧНИКИ
финансирования дефицита местного бюджета на 2021 год

(Текст приложения не приводится. Полный текст решения размещен на официальном сайте Георгиевского городского округа Ставропольского края в сети «Интернет»: http://www.georgievsk.ru/duma/resheniya.php.)

1.6. Приложение 1.1 изложить в следующей редакции:

«Приложение 1.1
к решению Думы Георгиевского городского округа
Ставропольского края от 16 декабря 2020 г. № 795-62

ИСТОЧНИКИ
финансирования дефицита местного бюджета
на плановый период 2022 и 2023 годов

(Текст приложения не приводится. Полный текст решения размещен на официальном сайте Георгиевского городского округа Ставропольского края в сети «Интернет»: http://www.georgievsk.ru/duma/resheniya.php.)

1.7. Приложение 4 изложить в следующей редакции:

«Приложение 4
к решению Думы Георгиевского городского округа
Ставропольского края от 16 декабря 2020 г. № 795-62

РАСПРЕДЕЛЕНИЕ
доходов местного бюджета по коду вида доходов бюджетов и аналитической группе подвида доходов бюджетов на 2021 год

(Текст приложения не приводится. Полный текст решения размещен на официальном сайте Георгиевского городского округа Ставропольского края в сети «Интернет»: http://www.georgievsk.ru/duma/resheniya.php.)

1.8. Приложение 4.1. изложить в следующей редакции:

«Приложение 4.1.
к решению Думы Георгиевского городского округа
Ставропольского края от 16 декабря 2020 г. № 795-62

РАСПРЕДЕЛЕНИЕ
доходов местного бюджета по коду вида доходов бюджетов
и аналитической группе подвида доходов бюджетов
на плановый период 2022 и 2023 годов

(Текст приложения не приводится. Полный текст решения размещен на официальном сайте Георгиевского городского округа Ставропольского края в сети «Интернет»: http://www.georgievsk.ru/duma/resheniya.php.)

1.9. Приложение 5 изложить в следующей редакции:

«Приложение 5
к решению Думы Георгиевского городского округа
Ставропольского края от 16 декабря 2020 г. № 795-62

ВЕДОМСТВЕННАЯ СТРУКТУРА
расходов местного бюджета по главным распорядителям бюджетных средств, разделам, подразделам, целевым статьям (муниципальным программам и непрограммным расходам) группам видов расходов
на 2021 год

1.10. Приложение 5.1 изложить в следующей редакции:

«Приложение 5.1
к решению Думы Георгиевского городского округа
Ставропольского края от 16 декабря 2020 г. № 795-62

ВЕДОМСТВЕННАЯ СТРУКТУРА
расходов местного бюджета по главным распорядителям бюджетных средств, разделам, подразделам, целевым статьям (муниципальным программам и непрограммным расходам) группам видов расходов на плановый период 2022 и 2023 годов

(Текст приложения не приводится. Полный текст решения размещен на официальном сайте Георгиевского городского округа Ставропольского края в сети «Интернет»: http://www.georgievsk.ru/duma/resheniya.php.)

1.11. Приложение 6 изложить в следующей редакции:

«Приложение 6
к решению Думы Георгиевского городского округа
Ставропольского края от 16 декабря 2020 г. № 795-62

РАСПРЕДЕЛЕНИЕ
бюджетных ассигнований по целевым статьям (муниципальным программам и непрограммным направлениям деятельности), группам видов расходов классификации
расходов местного бюджета на 2021 год

(Текст приложения не приводится. Полный текст решения размещен на официальном сайте Георгиевского городского округа Ставропольского края в сети «Интернет»: http://www.georgievsk.ru/duma/resheniya.php.)

1.12. Приложение 6.1 изложить в следующей редакции:

«Приложение 6.1
к решению Думы Георгиевского городского округа
Ставропольского края от 16 декабря 2020 г. № 795-62

РАСПРЕДЕЛЕНИЕ
бюджетных ассигнований по целевым статьям (муниципальным программам и непрограммным направлениям деятельности), группам видов расходов классификации расходов местного бюджета
на плановый период 2022 и 2023 годов

(Текст приложения не приводится. Полный текст решения размещен на официальном сайте Георгиевского городского округа Ставропольского края в сети «Интернет»: http://www.georgievsk.ru/duma/resheniya.php.)

1.13. Приложение 7 изложить в следующей редакции:

«Приложение 7
к решению Думы Георгиевского городского округа
Ставропольского края от 16 декабря 2020 г. № 795-62

РАСПРЕДЕЛЕНИЕ
бюджетных ассигнований по разделам и подразделам классификации расходов бюджетов на 2021 год

(Текст приложения не приводится. Полный текст решения размещен на официальном сайте Георгиевского городского округа Ставропольского края в сети «Интернет»: http://www.georgievsk.ru/duma/resheniya.php.)

1.14. Приложение 7.1 изложить в следующей редакции:

«Приложение 7.1
к решению Думы Георгиевского городского округа
Ставропольского края от 16 декабря 2020 г. № 795-62

РАСПРЕДЕЛЕНИЕ
бюджетных ассигнований по разделам и подразделам классификации расходов бюджетов на плановый период 2022 и 2023 годов

(Текст приложения не приводится. Полный текст решения размещен на официальном сайте Георгиевского городского округа Ставропольского края в сети «Интернет»: http://www.georgievsk.ru/duma/resheniya.php.)

2. Настоящее решение вступает в силу со дня официального опубликования.

3. Контроль за исполнением настоящего решения возложить на постоянную комиссию по бюджету, налогам и собственности Думы Георгиевского городского округа Ставропольского края (Жуков).

Председатель Думы Георгиевского городского округа
Ставропольского края
А.М.Стрельников
Глава Георгиевского городского округа
Ставропольского края
А.В.Зайцев

Подписано: 12 июля 2021 г.

## ПОСТАНОВЛЕНИЕ
## АДМИНИСТРАЦИИ ГЕОРГИЕВСКОГО ГОРОДСКОГО ОКРУГА СТАВРОПОЛЬСКОГО КРАЯ

**06 июля 2021 г. г. Георгиевск № 2093**

### Об утверждении Требований к юридическим лицам, индивидуальным предпринимателям, участникам договора простого товарищества, осуществляющим регулярные перевозки пассажиров и багажа автомобильным транспортом по муниципальным маршрутам регулярных перевозок по нерегулируемым тарифам в Георгиевском городском округе Ставропольского края

В соответствии с частью 4 статьи 17 Федерального закона от 13 июля 2015 г. № 220-ФЗ «Об организации регулярных перевозок пассажиров и багажа автомобильным транспортом и городским наземным электрическим транспортом в Российской Федерации и о внесении изменений в отдельные законодательные акты Российской Федерации» администрация Георгиевского городского округа Ставропольского края

ПОСТАНОВЛЯЕТ:

1. Утвердить прилагаемые Требования к юридическим лицам, индивидуальным предпринимателям, участникам договора простого товарищества, осуществляющим регулярные перевозки пассажиров и багажа автомобильным транспортом по муниципальным маршрутам регулярных перевозок по нерегулируемым тарифам в Георгиевском городском округе Ставропольского края.

2. Контроль за выполнением настоящего постановления возложить на первого заместителя главы администрации Георгиевского городского округа Ставропольского края Батина Г.Г.

3. Настоящее постановление вступает в силу со дня его официального опубликования.

Глава Георгиевского городского округа
Ставропольского края
А.В.Зайцев

УТВЕРЖДЕНЫ
постановлением администрации Георгиевского городского округа Ставропольского края от 06 июля 2021 г. № 2093

ТРЕБОВАНИЯ
к юридическим лицам, индивидуальным предпринимателям, участникам договора простого товарищества, осуществляющим регулярные перевозки пассажиров и багажа автомобильным транспортом по муниципальным маршрутам регулярных перевозок по нерегулируемым тарифам в Георгиевском городском округе Ставропольского края

1. Настоящие Требования разработаны в соответствии с частью 4 статьи 17 Федерального закона от 13 июля 2015 г. № 220-ФЗ «Об организации регулярных перевозок пассажиров и багажа автомобильным транспортом и городским наземным электрическим транспортом в Российской Федерации и о внесении изменений в отдельные законодательные акты Российской Федерации» и являются обязательными для соблюдения юридическими лицами, индивидуальными предпринимателями и участниками договора простого товарищества, осуществляющими регулярные перевозки пассажиров и багажа автомобильным транспортом по муниципальным маршрутам регулярных перевозок по нерегулируемым тарифам в Георгиевском городском округе Ставропольского края (далее соответственно - регулярные перевозки, маршруты регулярных перевозок, перевозчики).

2. Понятия и термины, используемые в настоящих Требованиях, применяются в тех же значениях, что и в Федеральном законе «Об организации регулярных перевозок пассажиров и багажа автомобильным транспортом и городским наземным электрическим транспортом в Российской Федерации и о внесении изменений в отдельные законодательные акты Российской Федерации».

3. Регулярные перевозки по маршрутам регулярных перевозок должны осуществляться перевозчиками в соответствии с законодательством Российской Федерации, законодательством Ставропольского края, муниципальными правовыми актами Георгиевского городского округа Ставропольского края в сфере организации транспортного обслуживания населения автомобильным транспортом, организации регулярных перевозок, обеспечения безопасности дорожного движения и транспортной безопасности.

4. При осуществлении регулярных перевозок по маршрутам регулярных перевозок перевозчики обязаны соблюдать следующие требования:

1) не допускать увеличения установленного реестром муниципальных маршрутов регулярных перевозок пассажиров и багажа автомобильным транспортом в Георгиевском городском округе Ставропольского края максимального количества транспортных средств различных классов, которые разрешается одновременно использовать для регулярной перевозки по маршрутам регулярных перевозок в соответствии с установленным расписанием движения транспортных средств по маршрутам регулярных перевозок;

2) обеспечивать исправную работу установленных в транспортном средстве оборудования для перевозок пассажиров из числа инвалидов, системы контроля температуры воздуха, электронного информационного табло, оборудования для безналичной оплаты проезда;

3) при изменении тарифов на проезд по маршрутам регулярных перевозок не менее чем за 30 календарных дней до даты введения в действия новых тарифов уведомлять администрацию Георгиевского городского округа Ставропольского края письменно, пассажиров - путем размещения соответствующей информации в начальном, промежуточных и конечном остановочных пунктах по маршрутам регулярных перевозок, а также в салонах транспортных средств.

5. Лица, виновные в нарушении настоящих Требований, привлекаются к административной ответственности в соответствии с Законом Ставропольского края «Об административных правонарушениях в Ставропольском крае».

Управляющий делами администрации Георгиевского
городского округа Ставропольского края
А.В.Савченко

## ПОСТАНОВЛЕНИЕ
## АДМИНИСТРАЦИИ ГЕОРГИЕВСКОГО ГОРОДСКОГО ОКРУГА СТАВРОПОЛЬСКОГО КРАЯ

**09 июля 2021 г. г. Георгиевск № 2121**

### О внесении изменения в п. 1.4 программы действий по подготовке и соблюдению требований пожарной безопасности в период особого противопожарного режима на территории Георгиевского городского округа Ставропольского края, утвержденной постановлением администрации Георгиевского городского округа Ставропольского края от 09 апреля 2021 г. № 1024 «Об установлении особого противопожарного режима на территории Георгиевского городского округа Ставропольского края»

На основании статей 57, 61 Устава Георгиевского городского округа Ставропольского края администрация Георгиевского городского округа Ставропольского края

ПОСТАНОВЛЯЕТ:

1. Внести изменения в пункт 1.4 программу действий по подготовке и соблюдению требований пожарной безопасности в период особого противопожарного режима на территории Георгиевского городского округа Ставропольского края, утвержденной постановлением администрации Георгиевского городского округа Ставропольского края от 09 апреля 2021 г. № 1024 «Об установлении особого противопожарного режима на территории Георгиевского городского округа Ставропольского края», изложив его в следующей редакции:

«1.4. Содержать подъездные пути к зданиям и сооружениям в соответствии с пунктом 4 статьи 98 Федерального закона от 22.07.2008 № 123-ФЗ «Технический регламент о требованиях пожарной безопасности».»

2. Контроль за выполнением настоящего постановления возложить на заместителя главы администрации - начальника управления по общественной безопасности администрации Георгиевского городского округа Ставропольского края Феодосиади А.Е.

3. Настоящее постановление вступает в силу со дня его принятия.

Глава Георгиевского городского округа
Ставропольского края
А.В.Зайцев

## ПОСТАНОВЛЕНИЕ
## АДМИНИСТРАЦИИ ГЕОРГИЕВСКОГО ГОРОДСКОГО ОКРУГА СТАВРОПОЛЬСКОГО КРАЯ

**13 июля 2021 г. г. Георгиевск № 2180**

### Об установлении критериев оценки инициативных проектов и их балльных значений для проведения конкурсного отбора инициативных проектов на территории Георгиевского городского округа Ставропольского края

В соответствии со статьей 26.1 Федерального закона от 06 октября 2003 г. № 131-ФЗ «Об общих принципах организации местного самоуправления в Российской Федерации», статьей 4 Закона Ставропольского края от 29 января 2021 г. № 1-кз «О развитии инициативного бюджетирования в Ставропольском крае», пунктом 42 Порядка выдвижения, внесения, обсуждения, рассмотрения инициативных проектов, а также проведения их конкурсного отбора на территории Георгиевского городского округа Ставропольского края, утвержденного решением Думы Георгиевского городского округа Ставропольского края от 24 февраля 2021 г. № 827-67, администрация Георгиевского городского округа Ставропольского края

ПОСТАНОВЛЯЕТ:

1. Установить критерии оценки инициативных проектов и их балльные значения для проведения конкурсного отбора инициативных проектов на территории Георгиевского городского округа Ставропольского края согласно приложению к настоящему постановлению.

2. Контроль за выполнением настоящего постановления возложить на первого заместителя главы администрации Георгиевского городского округа Ставропольского края Батина Г.Г.

3. Настоящее постановление вступает в силу со дня его официального опубликования.

Глава Георгиевского городского округа
Ставропольского края
А.В.Зайцев

УТВЕРЖДЕН
к постановлению администрации Георгиевского городского округа Ставропольского края от 13 июля 2021 г. № 2180

КРИТЕРИИ ОЦЕНКИ
инициативных проектов и их балльные значения для проведения конкурсного отбора инициативных проектов на территории Георгиевского городского округа Ставропольского края

| № п/п | Наименование критерия оценки инициативных проектов | Значение критерия оценки инициативных проектов | Количество баллов |
|---|---|---|---|
| 1 | 2 | 3 | 4 |
| 1. | Актуальность (острота) проблемы, заявленной в инициативном проекте: | | |
| 1.1. | Очень высокая | проблема оценивается как критическая, решение необходимо для поддержания и сохранения условий жизнеобеспечения населения | 15 |
| | Высокая | проблема оценивается значительной, отсутствие ее решения будет сказываться на качестве жизни | 10 |
| | Средняя | проблема оценивается в качестве актуальной, ее решение может привести к улучшению качества жизни | 5 |
| | Низкая | проблема не является актуальной, ее решение не ведет к улучшению качества жизни | 0 |
| 1.2 | Доля благополучателей в общей численности населения территории, определенной для реализации инициативного проекта | менее 10,00 % | 0 |
| | | от 10,00 % до 29,99 % | 10 |
| | | 30,00 % и более | 15 |
| 2. | Вклад участников в реализацию инициативного проекта: | | |
| 2.1. | Уровень софинансирования инициативного проекта со стороны населения | софинансирование отсутствует | 0 |
| | | до 2,99 % от общей стоимости инициативного проекта | 5 |
| | | от 3,00 % до 4,99 % от общей стоимости инициативного проекта | 10 |
| | | 5,00 % и более от общей стоимости инициативного проекта | 15 |
| 2.2. | Уровень софинансирования проекта со стороны организаций и других внебюджетных источников | софинансирование отсутствует | 0 |
| | | до 4,99 % от общей стоимости инициативного проекта | 5 |
| | | от 5,00 % до 9,99 % общей стоимости инициативного проекта | 10 |
| | | 10,00 % и более от общей стоимости инициативного проекта | 15 |
| 2.3. | Вклад организаций и других внебюджетных источников в реализацию проекта в неденежной форме (выполнение неоплачиваемых работ, выделение материалов и оборудования и др. формы) | вклад в неденежной форме отсутствует | 0 |
| | | до 0,99 % от общей стоимости инициативного проекта | 3 |
| | | от 1,00 % до 2,99 % от общей стоимости инициативного проекта | 6 |
| | | от 3,00 % и более от общей стоимости инициативного проекта | 10 |
| 2.4. | Имущественное и (или) трудовое участие населения в реализации проекта | да | 5 |
| | | нет | 0 |
| 3. | Степень участия населения в определении и решении проблемы, заявленной в инициативном проекте: | | |
| 3.1. | Количество граждан, принявших участие в определении параметров и обсуждении инициативного проекта, проживающих на территории, определенной для реализации проекта | менее 30 | 0 |
| | | от 30 до 59 | 5 |
| | | от 60 до 99 человек | 10 |
| | | 100 и более человек | 15 |
| 3.2. | Использование средств массовой информации и других средств информирования населения в процессе отбора проекта | средства массовой информации и другие средства информирования населения не использовались | 0 |
| | | размещение информации об инициативном проекте на специализированных информационных стендах | 1 |
| | | изготовление брошюр, буклетов по продвижению проекта инициативного бюджетирования | 2 |
| | | обсуждение инициативного проекта в социальных сетях | 2 |
| 3.3. | Наличие видеозаписи с собрания жителей, на котором решается вопрос по участию в проекте | отсутствует | 0 |
| | | имеется | 3 |
| 3.4. | Визуальное представление проекта конкурсной комиссии | отсутствует | 0 |
| | | наличие чертежа, эскиза, схемы | 2 |

Управляющий делами администрации Георгиевского городского округа
Ставропольского края
А.Н.Савченко

## ПОСТАНОВЛЕНИЕ АДМИНИСТРАЦИИ ГЕОРГИЕВСКОГО ГОРОДСКОГО ОКРУГА СТАВРОПОЛЬСКОГО КРАЯ

**09 июля 2021 г. г. Георгиевск № 2167**

### О начале приема инициативных проектов на территории Георгиевского городского округа Ставропольского края

В соответствии со статьей 26.1 Федерального закона от 06 октября 2003 г. № 131-ФЗ «Об общих принципах организации местного самоуправления в Российской Федерации», статьей 4 Закона Ставропольского края от 29 января 2021 г. № 1-кз «О развитии инициативного бюджетирования в Ставропольском крае», Порядком выдвижения, внесения, обсуждения, рассмотрения инициативных проектов, а также проведения их конкурсного отбора на территории Георгиевского городского округа Ставропольского края, утвержденным решением Думы Георгиевского городского округа Ставропольского края от 24 февраля 2021 г. № 827-67, администрация Георгиевского городского округа Ставропольского края

ПОСТАНОВЛЯЕТ:

1. Объявить о начале приема инициативных проектов на территории Георгиевского городского округа Ставропольского края с целью участия в конкурсном отборе инициативных проектов, реализуемых за счет бюджетных ассигнований из бюджета Георгиевского городского округа Ставропольского края.
2. Определить срок приема инициативных проектов по 22 июля 2021 года.
3. Контроль за выполнением настоящего постановления возложить на первого заместителя главы администрации Георгиевского городского округа Ставропольского края Батина Г.Г.
4. Настоящее постановление вступает в силу со дня его официального опубликования.

Глава Георгиевского городского округа
Ставропольского края
А.В.Зайцев

## ИЗВЕЩЕНИЕ о внесении инициативных проектов

Администрация Георгиевского городского округа Ставропольского края извещает заинтересованных жителей населенных пунктов Георгиевского городского округа Ставропольского края о том, что по состоянию на 15 июля 2021 года от инициативных групп Георгиевского городского округа поступили следующие инициативные проекты:

№ 1

**Наименование:** Благоустройство тротуаров ул. Калинина от ул. Ессентукской в г. Георгиевске Георгиевского городского округа Ставропольского края.

**Описание проблемы, решение которой имеет приоритетное значение для жителей города или его части:** Тротуар по ул. Калинина имеет множественные участки повреждения покрытия. Состояние покрытия неудовлетворительное, местами оно уже отсутствует с течением времени. В период выпадения интенсивных осадков происходит подтопление участков тротуаров. Так как отсутствует организованный водоотвод ливневых вод.

**Обоснование предложений по решению указанной проблемы:** Предлагается замена асфальто-бетонного покрытия тротуара на тротуарную плитку, устройство ливневых водостоков и обордюривание.

**Описание ожидаемого результата:** повышение безопасности пешеходов; доступность всех групп населения.

**Предварительная стоимость:** 4 244 518,40 рублей.

**Планируемый срок реализации:** 2022 год

Сведения о планируемом финансовом, имущественном и (или) трудовом участии заинтересованных лиц в реализации инициативного проекта: инициативные платежи.

**Объем средств бюджета Георгиевского городского округа Ставропольского края:** 3 444 518,40 рублей

**Объем инициативных платежей:** 800 000,00 рублей.

**Территория реализации проекта:** Ставропольский край, г. Георгиевск, ул. Калинина.

**Ориентировочное количество благополучателей:** 7 000 человек.

**Сведения об использовании СМИ и других средств информирования населения:** распространялись листовки, буклеты.

**Сведения об инициаторах проекта:** представитель инициативной группы Верещагина Т.Д.

№ 2

**Наименование:** Устройство парковки возле стадиона «Торпедо» по ул. Гагарина, 66 в г. Георгиевске.

**Описание проблемы, решение которой имеет приоритетное значение для жителей города или его части:** Парковка не отвечает требованиям по безопасному использованию автомобильного транспорта и пешеходов. Отсутствует освещение в темное время суток.

**Обоснование предложений по решению указанной проблемы:** Проектом предложено выполнить покрытие парковки из тротуарной плитки, устройство уличного освещения с использованием энергосберегающих технологий.

**Описание ожидаемого результата:** Создание комфортных условий для жителей и посетителей стадиона; повышение безопасности автомобильного транспорта; доступность всех групп населения.

**Предварительная стоимость:** 4 394 691,60 рублей.

**Планируемый срок реализации:** 2022 год

**Сведения о планируемом финансовом, имущественном и (или) трудовом участии заинтересованных лиц в реализации инициативного проекта:** не указано.

**Объем средств бюджета Георгиевского городского округа Ставропольского края:** 3 904 691,60 рублей

**Объем инициативных платежей:** 490 000,00 рублей.

**Территория реализация проекта:** Ставропольский край, г. Георгиевск, ул. Гагарина, 66 стадион «Торпедо».

**Ориентировочное количество благополучателей:** 7 000 человек.

**Сведения об использовании СМИ и других средств информирования населения:** распространялись листовки, буклеты.

**Сведения об инициаторах проекта:** представитель инициативной группы Трунов О.С.

№ 3

**Наименование:** Установка мусорных площадок по ул. Лермонтова, ул. Октябрьская, ул. Ленинградская, ул. Арсенальная, ул. Однобокова, ул. Пионерская в г. Георгиевске Георгиевского городского округа Ставропольского края.

**Описание проблемы, решение которой имеет приоритетное значение для жителей округа или его части:** Места сбора мусора на некоторых улицах в городе Георгиевске не соответствуют существующим санитарным нормам, требованиям и общепринятым эстетическим представлениям.

**Обоснование предложений по решению указанной проблемы:** Планируется выполнение работ по устройству твердого бетонного основания, кирпичного ограждения и асфальтирование подходных путей.

**Описание ожидаемого результата:** Реализация проекта по устройству контейнерных площадок для сбора ТКО облегчит работу коммунальных служб, а значит улучшится качество уборки и позволит избежать преждевременной коррозии металла мусорных контейнеров.

**Предварительная стоимость:** 2 349 449,00 рублей.

**Планируемый срок реализации:** 2022 год

**Сведения о планируемом финансовом, имущественном и (или) трудовом участии заинтересованных лиц в реализации инициативного проекта:** не указаны.

**Объем средств бюджета Георгиевского городского округа Ставропольского края:** 1 764 449,00 рублей.

**Объем инициативных платежей:** 585 000,00 рублей.

**Территория реализация проекта:** Ставропольский край, г. Георгиевск, ул. Лермонтова, ул. Пионерская, Ул. Октябрьская, ул. Однобокова, ул. Ленинградская, ул. Арсенальная.

**Ориентировочное количество благополучателей:** 5 000 человек.

**Сведения об использовании СМИ и других средств информирования населения:** распространялись листовки, буклеты.

**Сведения об инициаторах проекта:** представитель инициативной группы Свиридова Н.П.

№ 4

**Наименование:** Благоустройство детской площадки в центральном парке ст. Александрийской Георгиевского городского округа Ставропольского края.

**Описание проблемы, решение которой имеет приоритетное значение для жителей округа или его части:** Детская площадка в центральном парке создана 12 лет назад, оборудование изношено. На детской площадке постоянно находятся дети от 10 до 25 человек одновременно. Устаревшее и изношенное оборудование детской площадки, неровности грунта под игровым оборудованием и спортивными снарядами на детской площадке небезопасно для эксплуатации.

**Обоснование предложений по решению указанной проблемы:** Реализация проекта предусматривает планировку территории под игровым и спортивным оборудованием, установку современного игрового и спортивного оборудования для детей разного возраста.

**Описание ожидаемого результата:** Создание комфортных условий для досуга детей, повышение безопасности на детской площадке.

**Предварительная стоимость:** 2 300 000,00 рублей.

**Планируемый срок реализации:** 2022 год.

Сведения о планируемом финансовом, имущественном и (или) трудовом участии заинтересованных лиц в реализации инициативного проекта: не указаны.

**Объем средств бюджета Георгиевского городского округа Ставропольского края:** 2 185 000,00 рублей

**Объем инициативных платежей:** 115 000,00 рублей.

**Территория реализация проекта:** Ставропольский край, Георгиевский городской округ, ст. Александрийская, пер. Комсомольский, 9.

**Ориентировочное количество благополучателей:** 260 человек.

**Сведения об использовании СМИ и других средств информирования населения:** не использовались.

**Сведения об инициаторах проекта:** представитель инициативной группы Котельников М.К.

№ 5

**Наименование:** Благоустройство прилегающей территории к Александрийской участковой больнице ГБУЗ СК «Георгиевская районная больница».

**Описание проблемы, решение которой имеет приоритетное значение для жителей округа или его части:** В Александрийскую участковую больницу обращается все население станицы, это единственное медицинское учреждение на территории населенного пункта. На прилегающей территории отсутствуют места для парковки машин, пешеходные дорожки.

**Обоснование предложений по решению указанной проблемы:** В настоящее время требуется благоустроить прилегающую к больнице территорию: отремонтировать асфальтовое покрытие, выделить пешеходную зону, оборудовать места отдыха и ожидания для посетителей.

**Описание ожидаемого результата:** Предлагаемые мероприятия позволят создать комфортные и безопасные условия для жителей, улучшить внешний вид территории станицы Александрийской.

**Предварительная стоимость:** 2 500 000,00 рублей.

**Планируемый срок реализации:** 2022 год

**Сведения о планируемом финансовом, имущественном и (или) трудовом участии заинтересованных лиц в реализации инициативного проекта:**

**Объем средств бюджета Георгиевского городского округа Ставропольского края:** 2 390 000,00 рублей

**Объем инициативных платежей:** 110 000,00 рублей.

**Территория реализации проекта:** Ставропольский край, Георгиевский городской округ, ст. Александрийская, ул. Урицкого, 23.

**Ориентировочное количество благополучателей:** 11 401 человек.

**Сведения об использовании СМИ и других средств информирования населения:** распространялись листовки, буклеты.

**Сведения об инициаторах проекта:** представитель инициативной группы Кубалова Е.Х.

№ 6

**Наименование:** Благоустройство места проведения спортивных мероприятий в ст. Александрийской Георгиевского городского округа Ставропольского края.

**Описание проблемы, решение которой имеет приоритетное значение для жителей округа или его части:** Местом проведения спортивных мероприятий в станице является стадион по ул. Базарной, 180а, который требует благоустройства, так как на стадионе отсутствует туалет, раздевалки, лавочки, навесы, ограждение. Стадион расположен в центре станицы, является популярным местом, где жители активно занимаются легкой атлетикой, играют в футбол, здесь тренируется местная футбольная команда, проводятся соревнования по футболу.

**Обоснование предложений по решению указанной проблемы:** Проектом предусмотрено оснащение стадиона ограждением, туалетом, навесами, лавочками, создание раздевалок для спортсменов.

**Описание ожидаемого результата:** Благоустройство стадиона позволит безопасно и с комфортом заниматься спортом, привлечет еще большее количество жителей к здоровому образу жизни.

**Предварительная стоимость:** 2 800 000,00 рублей.

**Планируемый срок реализации:** 2022 год

**Сведения о планируемом финансовом, имущественном и (или) трудовом участии заинтересованных лиц в реализации инициативного проекта:** не указано.

**Объем средств бюджета Георгиевского городского округа Ставропольского края:** 2 670 000,00 рублей

**Объем инициативных платежей:** 130 000,00 рублей.

**Территория реализации проекта:** Ставропольский край, Георгиевский городской округ, ст. Александрийская, ул. Базарная 180а.

**Ориентировочное количество благополучателей:** 150 человек.

**Сведения об использовании СМИ и других средств информирования населения:** не использовались.

**Сведения об инициаторах проекта:** представитель инициативной группы Черепин А.М.

№ 7

**Наименование:** Устройство тротуара по переулку Источный от улицы Ленина до улицы Набережная в станице Георгиевская Георгиевского городского округа Ставропольского края.

**Описание проблемы, решение которой имеет приоритетное значение для жителей округа или его части:** На переулке Источный в станице Георгиевской отсутствует благоустроенная территория для пешеходов. Движение пешеходов осуществляется по гравийной дороге.

**Обоснование предложений по решению указанной проблемы:** Реализация проекта предусматривает создание тротуарной дорожки протяженностью 350 м, что создаст комфортные и безопасные условия для жителей, в т.ч. детей.

**Описание ожидаемого результата:** Создание комфортных условий для жителей, повышение безопасности пешеходов.

**Предварительная стоимость:** 1 600 000,00 рублей.

**Планируемый срок реализации:** 2022 год

**Сведения о планируемом финансовом, имущественном и (или) трудовом участии заинтересованных лиц в реализации инициативного проекта:** инициативные платежи.

**Объем средств бюджета Георгиевского городского округа Ставропольского края:** 1550 000,00 рублей.

**Объем инициативных платежей:** 50 000,00 рублей.

**Территория реализации проекта:** Ставропольский край, Георгиевский городской округ, ст. Георгиевская, пер. Источный.

**Ориентировочное количество благополучателей:** 178 человек.

**Сведения об использовании СМИ и других средств информирования населения:** размещение листовок.

**Сведения об инициаторах проекта:** представитель инициативной группы ст. Георгиевская Пахомицына Т.Н.

№ 8

**Наименование:** Обустройство стадиона беговой дорожкой в станице Георгиевская Георгиевского городского округа Ставропольского края.

**Описание проблемы, решение которой имеет приоритетное значение для жителей округа или его части:** Отсутствует возможность физического развития, т.е негде заниматься физической культурой и спортом. Реализация проекта предусматривает создание беговой дорожки протяженностью 400 м, что создаст комфортные и безопасные условия для занятий оздоровительными видами спорта, в т.ч. детей.

**Обоснование предложений по решению указанной проблемы:** Реализация проекта предусматривает создание беговой дорожки протяженностью 400 м, что создаст комфортные и безопасные условия для занятий оздоровительными видами спорта, в т.ч. детей.

**Описание ожидаемого результата:** сохранение и укрепление здоровья населения станицы Георгиевской, привитие навыков здорового образа жизни, формирование в подростковой среде позитивной мотивации на здоровый образ жизни.

**Предварительная стоимость:** 2 500 000,00 рублей.

**Планируемый срок реализации:** 2022 год

**Сведения о планируемом финансовом, имущественном и (или) трудовом участии заинтересованных лиц в реализации инициативного проекта:** не указано.

**Объем средств бюджета Георгиевского городского округа Ставропольского края:** 2 375 000,00 рублей

**Объем инициативных платежей:** 125 000,00 рублей.

**Территория реализации проекта:** Ставропольский край, Георгиевский городской округ, ст. Георгиевская, ул. Выгонная.

**Ориентировочное количество благополучателей:** 85 человек.

**Сведения об использовании СМИ и других средств информирования населения:** не использовались.

**Сведения об инициаторах проекта:** представитель инициативной группы ст. Георгиевская Куликова С.В.

№ 9

**Наименование:** Обустройство детской игровой площадки по улице Красноармейская села Краснокумского Георгиевского городского округа Ставропольского края

**Описание проблемы, решение которой имеет приоритетное значение для жителей округа или его части:** На ул. Красноармейская проживает 425 человек, из них 45 человек – дети школьного и дошкольного возраста. Обустройство современной детской игровой площадки по ул.Красноармейская позволит занять детей и оградить их от опасных необдуманных поступков и ситуаций, угрожающих здоровью.

**Обоснование предложений по решению указанной проблемы:** Предусматривается обустройство детской площадки в соответствии с требованиями безопасности, оснащение ее игровым оборудованием, ударополгощающим покрытием, ограждением.

**Описание ожидаемого результата:** Организация досуга детей дошкольного и младшего школьного возраста, безопасность жизни и здоровья детей, пропаганда здорового образа жизни.

**Предварительная стоимость:** 700 000,00 рублей.

**Планируемый срок реализации:** 2022 год

**Сведения о планируемом финансовом, имущественном и (или) трудовом участии заинтересованных лиц в реализации инициативного проекта:** не указано.

**Объем средств бюджета Георгиевского городского округа Ставропольского края:** 690 000,00 рублей

**Объем инициативных платежей:** 10 000,00 рублей.

**Территория реализации проекта:** Ставропольский край, Георгиевский городской округ, село Краснокумское, улица Красноармейская, 14-16

**Ориентировочное количество благополучателей:** 425 человек.

**Сведения об использовании СМИ и других средств информирования населения:** не использовались.

**Сведения об инициаторах проекта:** представитель инициативной группы с. Краснокумского Макаров Н.Е.

№ 10

**Наименование:** Обустройство тротуара по улице Кирова села Краснокумского Георгиевского городского округа Ставропольского края.

**Описание проблемы, решение которой имеет приоритетное значение для жителей округа или его части:** В настоящее время на данном участке отсутствует благоустроенная территория для пешеходов. Необходимость устройства пешеходной дорожки с твердым покрытием обусловлена тем, что жители ежедневно используют этот участок улицы для подхода к остановке общественного транспорта, сети магазинов, школы.

**Обоснование предложений по решению указанной проблемы:** Проектом предусмотрено устройство твердого покрытия из асфальтобетонной смеси шириной 1,2 м.

**Описание ожидаемого результата:** Выполнение работ по обустройству пешеходных дорожек позволит решить главную проблему для жителей села - это безопасность и улучшение внешнего вида территории.

**Предварительная стоимость:** 2 300 000,00 рублей.

**Планируемый срок реализации:** 2022 год

**Сведения о планируемом финансовом, имущественном и (или) трудовом участии заинтересованных лиц в реализации инициативного проекта:** не указано.

**Объем средств бюджета Георгиевского городского округа Ставропольского края:** 2 240 000,00 рублей

**Объем инициативных платежей:** 60 000,00 рублей.

**Территория реализации проекта:** Ставропольский край, Георгиевский городской округ, село Краснокумское, улица Кирова

**Ориентировочное количество благополучателей:** 250 человек.

**Сведения об использовании СМИ и других средств информирования населения:** не использовались.

**Сведения об инициаторах проекта:** представитель инициативной группы с. Краснокумского Лозовая Г.Ю.

№ 11

**Наименование:** Обустройство тротуара по улице Советская села Краснокумского Георгиевского городского округа Ставропольского края.

**Описание проблемы, решение которой имеет приоритетное значение для жителей округа или его части:** В настоящее время на данном участке отсутствует благоустроенная территория для пешеходов. Необходимость устройства пешеходной дорожки с твердым покрытием обусловлена тем, что жители постоянно используют этот участок улицы для подхода к остановке общественного транспорта, сети магазинов.

**Обоснование предложений по решению указанной проблемы:** Инициативным проектом предусмотрено устройство твердого асфальтового покрытия.

**Описание ожидаемого результата:** создание безопасных и комфортных условий для пешеходов и улучшение внешнего вида села.

**Предварительная стоимость:** 2 530 000,00 рублей.

**Планируемый срок реализации:** 2022 год

**Сведения о планируемом финансовом, имущественном и (или) трудовом участии заинтересованных лиц в реализации инициативного проекта:** не указано.

**Объем средств бюджета Георгиевского городского округа Ставропольского края:** 2 410 000,00 рублей

**Объем инициативных платежей:** 120 000,00 рублей.

**Территория реализации проекта:** Ставропольский край, Георгиевский городской округ, село Краснокумское, улица Советская.

**Ориентировочное количество благополучателей:** 600 человек.

**Сведения об использовании СМИ и других средств информирования населения:** не использовались.

**Сведения об инициаторах проекта:** представитель инициативной группы с. Краснокумского Чуваков С.Ю.

№ 12

**Наименование:** Обустройство детской игровой площадки по улице Пионерская села Краснокумского Георгиевского городского округа Ставропольского края.

Описание проблемы, решение которой имеет приоритетное значение для жителей округа или его части: В селе проживает 17154 человека, из них 3748 детей школьного и дошкольного возраста. В центре села существует детская игровая зона, оборудование на которой было установлено в начале 2000 годов. Элементы игровой зоны не отвечают требованиям безопасности и неоднократно ремонтировались. Площадка не обустроена современными игровыми элементами, ударопоглощающим покрытием, отсутствует озеленение.

**Обоснование предложений по решению указанной проблемы:** При реализации проекта предусматривается установка на площадке нового современного игрового оборудования, устройство мягкого покрытия и выполнение работ по озеленению.

**Описание ожидаемого результата:** Организация комфортного и безопасного досуга детей дошкольного и младшего школьного возраста, улучшение внешнего вида центральной части села.

**Предварительная стоимость:** 2 650 283,00 рублей.

**Планируемый срок реализации:** 2022 год

**Сведения о планируемом финансовом, имущественном и (или) трудовом участии заинтересованных лиц в реализации инициативного проекта:** инициативные платежи и трудовое участие.

**Объем средств бюджета Георгиевского городского округа Ставропольского края:** 2 326 000,00 рублей

**Объем инициативных платежей:** 324 283,00 рублей.

**Территория реализации проекта:** Ставропольский край, Георгиевский городской округ, село Краснокумское, улица Пионерская, 23/1.

**Ориентировочное количество благополучателей:** 2000 человек.

**Сведения об использовании СМИ и других средств информирования населения:** распространение листовок.

**Сведения об инициаторах проекта:** представитель инициативной группы с. Краснокумского Проститова С.В.

№ 13

**Наименование:** «Благоустройство центральной площади в станице Лысогорской»

**Описание проблемы, решение которой имеет приоритетное значение для жителей округа или его части:** В станице Лысогорской проживает 11048 человек, из них около 2500 человек ежедневно проходят через центральную площадь. На центральной площади разрушаются бетонные плиты на земле, требуется замена плафонов. Поэтому возникла острая необходимость в замене бетонных плит, лавочек, урн, ламп, требуется реконструкция сцены.

**Обоснование предложений по решению указанной проблемы:** Реализация проекта предусматривает благоустройство центральной площади площадью 5000 м2, что создаст комфортные условия для жителей.

**Описание ожидаемого результата:** население станицы сможет проводить досуг с пользой для своего здоровья.

**Предварительная стоимость:** 3 000 000,00 рублей.

**Планируемый срок реализации:** 2022 год

**Сведения о планируемом финансовом, имущественном и (или) трудовом участии заинтересованных лиц в реализации инициативного проекта:**

Трудовое участие жителей — проведение субботников для уборки мусора;

Трудовое участие индивидуального предпринимателя Бирюкова Николая Вячеславовича — выкорчевка пней, вырезка порослей.

**Объем средств бюджета Георгиевского городского округа Ставропольского края:** 2 570 000,00 рублей

**Объем инициативных платежей:** 430 000,00 (четыреста тридцать тысяч) рублей

**Территория реализации проекта:** Ставропольский край, Георгиевский городской округ, Станицы Лысогорская, ул.Шошина, 14.

**Ориентировочное количество благополучателей:** 2500 человек

**Сведения об использовании СМИ и других средств информирования населения:** не использовались.

**Сведения об инициаторах проекта:** Представитель инициативной группы ст. Лысогорской Белова О.В.

№ 14

**Наименование:** «Благоустройство территории возле Храма Пресвятой Богородицы в станице Лысогорской»

**Описание проблемы, решение которой имеет приоритетное значение для жителей округа или его части:** из за отсутствия организованного подъезда, парковочной зоны, тротуарных дорожек к Храму Пресвятой Богородицы создаются неудобства для православных жителей станицы

**Обоснование предложений по решению указанной проблемы:** Асфальтная дорожка, проложенная в 2011-м году, не имеет цельного покрытия, износилось в силу высокой проходимости. Ежедневно в Храм приходит около 80 человек, а в выходные дни и во время церковных праздников около 300 человек. Гравийное покрытие во время осадков превращается в кашеобразную грязь и жители испытывают трудности и неудобства при посещении Храма Пресвятой Богородицы

**Описание ожидаемого результата:** Создание комфортных условий для жителей.

**Предварительная стоимость:** 3 000 000,00 рублей.

**Планируемый срок реализации:** 2022 год

**Сведения о планируемом финансовом, имущественном и (или) трудовом участии заинтересованных лиц в реализации инициативного проекта:** инициативные платежи и трудовое участие.

**Объем средств бюджета Георгиевского городского округа Ставропольского края:** 2 570 000,00 рублей

**Объем инициативных платежей:** 430 000,00 (четыреста тридцать тысяч) рублей

**Территория реализации проекта:** Ставропольский край, Георгиевский городской округ, ст. Лысогорская, ул. Кооперативная, 52 Б.

**Ориентировочное количество благополучателей:** 4500 человек

**Сведения об использовании СМИ и других средств информирования населения:** распространение листовок, обсуждение в соцсетях.

**Сведения об инициаторах проекта:** представитель инициативной группы ст. Лысогорская Жердева Н.А.

№ 15

**Наименование:** Ремонт уличного освещения по улице Трактовая (от улицы Ленина до улицы Сурикова) в станице Незлобная.

**Описание проблемы, решение которой имеет приоритетное значение для жителей города или его части:** На части ул. Трактовая (от улицы Ленина до улицы Сурикова) отсутствует уличное освещение, этим самым создается угроза безопасности для граждан, особенно для детей в темное время суток.

**Обоснование предложений по решению указанной проблемы:** Будет произведен ремонт уличного освещение по ул. Трактовая станицы Незлобная, которое соответствует современным стандартам.

**Описание ожидаемого результата:** Создание благоприятных условий для всех жителей населенного пункта, снижение снизит дорожно-транспортный травматизм среди населения, обезопасит движение транспорта.

**Предварительная стоимость:** 620 000,00 рублей.

**Планируемый срок реализации:** 2022 год

**Сведения о планируемом финансовом, имущественном и (или) трудовом участии заинтересованных лиц в реализации инициативного проекта:** инициативные платежи и трудовое участие.

**Объем средств бюджета Георгиевского городского округа Ставропольского края:** 527 000,00 рублей.

**Объем инициативных платежей:** 93 000,00 рублей.

**Территория реализация проекта:** Ставропольский край, станица Незлобная, улица Трактовая.

**Ориентировочное количество благополучателей:** 241 человек.

**Сведения об использовании СМИ и других средств информирования населения:** размещение листовок и обсуждение в социальных сетях.

**Сведения об инициаторах проекта:** представитель инициативной группы ст. Незлобная Акопян Р.В.

№ 16

**Наименование:** Детская игровая площадка по улице Юбилейная в станице Незлобная.

**Описание проблемы, решение которой имеет приоритетное значение для жителей города или его части:** Нехватка качественных, современных детских площадок — большая проблема ст. Незлобная с её протяженностью более 5 км.

**Обоснование предложений по решению указанной проблемы:** Предлагается установка нового игрового оборудования.

**Описание ожидаемого результата:** Организация досуга детей дошкольного и младшего школьного возраста, безопасность жизни и здоровья детей, привлечение родителей к благоустройству территории.

**Предварительная стоимость:** 1 500 000,00 рублей.

**Планируемый срок реализации:** 2022 год

**Сведения о планируемом финансовом, имущественном и (или) трудовом участии заинтересованных лиц в реализации инициативного проекта:** инициативные платежи и трудовое участие.

**Объем средств бюджета Георгиевского городского округа Ставропольского края:** 1 325 000,00 рублей.

**Объем инициативных платежей:** 175 000,00 рублей.

**Территория реализация проекта:** Ставропольский край, станица Незлобная, улица Юбилейная.

**Ориентировочное количество благополучателей:** 1532 человек.

**Сведения об использовании СМИ и других средств информирования населения:** размещение листовок и обсуждение в социальных сетях.

**Сведения об инициаторах проекта:** представитель инициативной группы ст. Незлобная Гуенко Л.А.

№ 17

**Наименование:** Благоустройство (установка ограды) кладбища пос. Нижнезольского.

**Описание проблемы, решение которой имеет приоритетное значение для жителей округа или его части:** Территория кладбища расширена несколько лет назад, а ограждение на кладбище полностью отсутствует, что приводит к очень серьезным неблагоприятным последствиям.

**Обоснование предложений по решению указанной проблемы:** В результате устройства ограждения кладбища и расчистки территории от завалов и поросли население получит благоустроенное место захоронения, сохраняя память о предках.

**Описание ожидаемого результата:** Обеспечение сохранности кладбища, повышение эксплуатационной надежности.

**Предварительная стоимость:** 500 000,00 рублей.

**Планируемый срок реализации:** 2022 год

**Сведения о планируемом финансовом, имущественном и (или) трудовом участии заинтересованных лиц в реализации инициативного проекта:** не указано.

**Объем средств бюджета Георгиевского городского округа Ставропольского края:** 490 000 рублей.

**Объем инициативных платежей:** 10000 руб.

**Планируемое место реализация проекта:** Поселок Нижнезольский, территория кладбища

**Ориентировочное количество благополучателей:** 150 чел.

**Сведения об использовании СМИ и других средств информирования населения:** не использовались.

**Сведения об инициаторах проекта:** представитель инициативной группы пос. Нижнезольского Дымочкина А.Н.

№ 18

**Наименование:** Ремонт автомобильной дороги по ул. Школьной пос. Нижнезольского Георгиевского городского округа Ставропольского края.

**Описание проблемы, решение которой имеет приоритетное значение для жителей округа или его части:** Неудовлетворительное состояние дороги вызывает недовольство жителей, возникает угроза безопасности жизни и здоровья участников дорожного движения.

**Обоснование предложений по решению указанной проблемы:** Необходимо выполнить новое асфальто-бетонное покрытие ул. Школьной пос. Нижнезольского. На ней расположены детский сад, амбулатория, Дом культуры.

**Описание ожидаемого результата:** Реализация мероприятий по ремонту автодороги приведет к улучшению внешнего, эстетического облика поселка, повышению уровня жизни и улучшению условий проживания

**Предварительная стоимость:** 1 200 000,00 рублей.

**Планируемый срок реализации:** 2022 год

**Сведения о планируемом финансовом, имущественном и (или) трудовом участии заинтересованных лиц в реализации инициативного проекта:** не указано.

**Объем средств бюджета Георгиевского городского округа Ставропольского края:** 1 181 400,00 рублей.

**Объем инициативных платежей:** 18 600,00 рублей.

**Планируемое место реализация проекта:** поселок Нижнезольский ул. Школьная от пер. Пионерского до пер. Центрального

**Ориентировочное количество благополучателей:** 150 чел.

**Сведения об использовании СМИ и других средств информирования населения:** не использовались.

**Сведения об инициаторах проекта:** представитель инициативной группы пос. Нижнезольского Аншакова И.В.

№ 19

**Наименование:** Обустройство тренажерной площадки в пос. Нижнезольском.

**Описание проблемы, решение которой имеет приоритетное значение для жителей округа или его части:** В пос. Нижнезольском, проживает 1055 человек, из них 250 - дети и подростки, у которых отсутствует возможность физического развития, негде заниматься физической культурой и спортом.

**Обоснование предложений по решению указанной проблемы:** Создание современной, благоустроенной, многофункциональной тренажерной площадки на территории поселка Нижнезольский.

**Описание ожидаемого результата:** Жители поселка получат бесплатную возможность заниматься на тренажерах, улучшение материально-технических условий для досуга и развития детей и подростков, пропаганда среди молодежи здорового образа жизни среди молодежи.

**Предварительная стоимость:** 350 000,00 рублей.

**Продолжение - 7 стр.**

Начало - 6 стр.

**Планируемый срок реализации:** 2022 год

**Сведения о планируемом финансовом, имущественном и (или) трудовом участии заинтересованных лиц в реализации инициативного проекта:** инициативные платежи, трудовое участие.

**Объем средств бюджета Георгиевского городского округа Ставропольского края:** 333 000 рублей.

**Объем инициативных платежей:** 17 000,00 рублей;

**Планируемое место реализация проекта:** Поселок Нижнезольский, ул. Школьная.

**Ориентировочное количество благополучателей:** 200 чел.

**Сведения об использовании СМИ и других средств информирования населения:** размещение листовок и обсуждение в социальных сетях.

**Сведения об инициаторах проекта:** представитель инициативной группы пос. Нижнезольского – Котова Е.В.

№ 20

**Наименование:** Ограждение кладбища села Новозаведенного.

**Описание проблемы, решение которой имеет приоритетное значение для жителей округа или его части:** в связи с увеличением площади кладбища, необходимо ограждение по всей территории. Старое ограждение кладбища пришло в негодность, местами отсутствует.

**Обоснование предложений по решению указанной проблемы:** ограждение на кладбище необходимо чтобы перекрыть доступ животным, которые могут зайти на кладбище. Не допускать неорганизованного въезда автотранспорта на территорию кладбища.

**Описание ожидаемого результата:** создание условий при организации ритуальных услуг

**Предварительная стоимость:** 2 300 000,00 рублей.

**Планируемый срок реализации:** 2022 год

**Сведения о планируемом финансовом, имущественном и (или) трудовом участии заинтересованных лиц в реализации инициативного проекта:**

**Объем средств бюджета Георгиевского городского округа Ставропольского края:** 2 200 000,00 рублей

**Объем инициативных платежей:** 100 000,00 рублей.

**Планируемое место реализация проекта:** Ставропольский край, Георгиевский городской округ, с. Новозаведенное, ул. Шоссейная, 78а.

**Ориентировочное количество благополучателей:** 5010 человек

**Сведения об использовании СМИ и других средств информирования населения:** не использовалось.

**Сведения об инициаторах проекта:** Представитель инициативной группы с. Новозаведенного Пашнин С.В.

№ 21

**Наименование:** Благоустройству общественной территории дома культуры с. Новозаведенного Георгиевского городского округа Ставропольского края в качестве инициативного проекта,

**Описание проблемы, решение которой имеет приоритетное значение для жителей округа или его части:** Площадки, тротуары у сельского дома культуры в асфальтобетонном исполнении, которое сохранилось частично и требует замены вместе с бордюрными камнями. Площадь расположена при центральном входе в доме культуры. Реализация проекта позволит организовать комфортную среду отдыха жителей.

**Обоснование предложений по решению указанной проблемы:** Проектом предлагается замена покрытия асфальто-бетонного на тротуарную плитку.

**Описание ожидаемого результата:** проектом предлагается организация пространства, на котором будет возможность комфортно проводить мероприятия для жителей.

**Предварительная стоимость:** 2 500 000,00 рублей.

**Планируемый срок реализации:** 2022 год

**Сведения о планируемом финансовом, имущественном и (или) трудовом участии заинтересованных лиц в реализации инициативного проекта:** инициативные платежи, трудовое участие.

**Объем средств бюджета Георгиевского городского округа Ставропольского края:** 2 400 000,00 рублей

**Объем инициативных платежей:** 100 000,00 рублей.

**Планируемое место реализация проекта:** Ставропольский край, Георгиевский городской округ, с. Новозаведенное, ул. Кооперативная, 1А

**Ориентировочное количество благополучателей:** 5010 человек

**Сведения об использовании СМИ и других средств информирования населения:** распространение буклетов.

**Сведения об инициаторах проекта:** представитель инициативной группы с. Новозаведенного Краснолуцкая Е.Н.

№ 22

**Название:** Благоустройство парковой зоны посёлка Новоульяновский Георгиевского городского округа Ставропольского края (2этап).

**Описание проблемы, решение которой имеет приоритетное значение для жителей округа или его части:** Парковая зона поселка Новоульяновский благоустроена лишь частично. Тротуарная дорожка для пешеходов от центральной площадки до Церкви Святого Илии до детского сада и сельского дома культура осуществляется по грунтовой тропинке. Во время выпадения осадков тропинка превращается в непроходимую зону. Отсутствуют скамьи для отдыха населения разного возраста.

**Обоснование предложений по решению указанной проблемы:** Движение по разрушенному покрытию создает неудобства и травмоопасные ситуации, а также застою сточных вод во время осадков. Проход к детскому саду и сельскому дому культуры по грунтовой дорожке в непогоду не возможен. Места отдыха отсутствуют.

**Описание ожидаемого результата:** повышение уровеня комфортности жизни населения пос. Новоульяновский путем достижения качественного состояния зоны отдыха населения, соответствующего санитарно-гигиеническим, рекреационным и эстетическим нормам,- приведение территории парковой зоны в соответствии с современными требованиями к уровню благоустройства.

**Предварительная стоимость:** 2 498 555,00 рублей.

**Планируемый срок реализации:** 2022 год

**Сведения о планируемом финансовом, имущественном и (или) трудовом участии заинтересованных лиц в реализации инициативного проекта:** инициативные платежи и трудовое участие.

**Объем средств бюджета Георгиевского городского округа Ставропольского края:** 2 066 555,00 рублей

**Объем инициативных платежей:** 432 000,00 рублей.

**Планируемое место реализация проекта:** Ставропольский край, Георгиевский городской округ, пос. Новоульяновский, ул.Кооперативная.

**Ориентировочное количество благополучателей:** 2004 человек

**Сведения об использовании СМИ и других средств информирования населения:** распространение листовок.

**Сведения об инициаторах проекта:** Представитель инициативной группы пос. Новоульяновский Дурнева М.А.

№ 23

**Наименование:** Устройство сетей уличного освещения по ул. Добровольского, ул. Центральная, ул. Космонавтов, ул. Георгиевская пос. Новый Георгиевского городского округа Ставропольского края

**Описание проблемы, решение которой имеет приоритетное значение для жителей округа или его части:** Данные улицы застроены с конца 90-х годов, есть все коммуникации, кроме сетей уличного освещения. В данном микрорайоне проживают в основном семьи с детьми, которые идут вечером домой по неосвещенным улицам со школ и дополнительных занятий

**Обоснование предложений по решению указанной проблемы:** Устройство СИП и монтаж энергосберегающих ламп - это необходимая часть комфортного проживания граждан на данных улицах.

**Описание ожидаемого результата:** создание комфортных условий для жителей, повышение безопасности передвижения в темное время суток.

**Предварительная стоимость:** 1 600 000,00 рублей.

**Планируемый срок реализации:** 2022 год

**Сведения о планируемом финансовом, имущественном и (или) трудовом участии заинтересованных лиц в реализации инициативного проекта:** трудовое участие 15 чел.

**Объем средств бюджета Георгиевского городского округа Ставропольского края:** 1 579 000 руб.

**Объем инициативных платежей:** 21 000 рублей.

**Планируемое место реализация проекта:** Ставропольский край, Георгиевский городской округ, п. Новый, ул. Добровольского, ул. Центральная, ул. Космонавтов, ул. Георгиевская

**Ориентировочное количество благополучателей:** 350 чел.

**Сведения об использовании СМИ и других средств информирования населения:** не использовались.

**Сведения об инициаторах проекта:** Представитель инициативной группы - Малашихина М.П.

№ 24

**Наименование:** Устройство бесшовного спортивного покрытия легкоатлетической дорожки в п. Новый Георгиевского городского округа Ставропольского края (1 этап)

**Описание проблемы, решение которой имеет приоритетное значение для жителей округа или его части:** на ул. Апрельская,1/10 расположен стадион с легкоатлетической дорожкой протяженность 380 м. Дорожка выполнена в бетонном исполнении, что не является безопасным и полностью пригодным для бега покрытием

**Обоснование предложений по решению указанной проблемы:** спортивное (бесшовное, резиновое) покрытие легкоатлетической дорожки является безопасным, комфортным и необходимым атрибутом современного стадиона. Беговая дорожка пользуется популярностью как у жителей пос. Новый, так и у учащихся СОШ №11, расположенной на территории пос. Новый, так как своего стадиона и беговой дорожки у школы нет.

**Описание ожидаемого результата:**. создание комфортных условий для проведения спортивных мероприятий связанных с бегом, спортивной ходьбой и т.д. и повышение безопасности жителей, занимающихся спортом.

**Предварительная стоимость:** 2 000 000,00 рублей.

**Планируемый срок реализации:** 2022 год

**Сведения о планируемом финансовом, имущественном и (или) трудовом участии заинтересованных лиц в реализации инициативного проекта:** трудовое участие 6 чел.

**Объем средств бюджета Георгиевского городского округа Ставропольского края:** 1 989 000 руб.

**Объем инициативных платежей:** 11 000 рублей.

**Планируемое место реализация проекта:** Ставропольский край, Георгиевский городской округ, п. Новый, ул. Апрельская, 1/10

**Ориентировочное количество благополучателей:** 1800 чел.

**Сведения об использовании СМИ и других средств информирования населения:** распространение листовок

**Сведения об инициаторах проекта:** Представитель инициативной группы - Зяблова Л.А.

№ 25

**Название:** Устройство тротуара по переулку Краснофлотский в станице Подгорная Георгиевского городского округа Ставропольского края.

**Описание проблемы, решение которой имеет приоритетное значение для жителей округа или его части:** Переулок Краснофлотский ведет на центральную улицу станицы, где расположены все социальные объекты и торговые предприятия. На этот переулок выходят 4 улицы, на которых расположено 167 индивидуальных жилых дома, в которых проживают около 500 человек. Вдоль переулка расположен спортивный стадион, где постоянно проводятся спортивные мероприятия и приезжает много болельщиков. На переулке отсутствует благоустроенная территория для пешеходов.

**Обоснование предложений по решению указанной проблемы:** Реализация проекта предусматривает создание тротуарной дорожки протяженностью 500 м.

**Описание ожидаемого результата:** Создание комфортных условий для жителей; повышение безопасности пешеходов.

**Предварительная стоимость:** 1 000 000,00 рублей.

**Планируемый срок реализации:** 2022 год

**Сведения о планируемом финансовом, имущественном и (или) трудовом участии заинтересованных лиц в реализации инициативного проекта:** не указано.

**Объем средств бюджета Георгиевского городского округа Ставропольского края:** 850 000,00 рублей

**Объем инициативных платежей:** 150 000,00 рублей.

**Планируемое место реализация проекта:** Ставропольский край, Георгиевский городской округ, ст. Подгорная, пер. Краснофлотский.

**Ориентировочное количество благополучателей:** 1000 человек

**Сведения об использовании СМИ и других средств информирования населения:** распространение листовок.

**Сведения об инициаторах проекта:** Представитель инициативной группы — Черненко А.В.

№ 26

**Название:** Обустройство комплексной спортивной площадки в станице Подгорная

**Описание проблемы, решение которой имеет приоритетное значение для жителей округа или его части:** В станице Подгорная проживает, 6253 человека, из них 853 — молодёжь от 15 до 24 лет и 1582 - дети до 14 лет, у которых отсутствует возможность заниматься физической культурой и спортом, т.к. станица находиться в отдалении от основной инфраструктуры города. Создание зоны активного физического отдыха позволит привлечь к занятию спортом не только молодежь, но и всех жителей станицы.

**Обоснование предложений по решению указанной проблемы:** Строительство комплексной спортивной площадки с искусственным покрытием для игры в мини-футбол, баскетбол, волейбол. Население станицы сможет проводить досуг с пользой для своего здоровья.

**Описание ожидаемого результата:** максимально удовлетворит потребности всех жителей, проживающих на территории станицы Подгорной, в занятиях спортом и активном семейном отдыхе на открытом воздухе

-жители станицы получат бесплатный доступ к оснащенной по последним требованиям комплексной спортивной площадке.

**Предварительная стоимость:** 4 500 000,00 рублей.

**Планируемый срок реализации:** 2022 год

Сведения о планируемом финансовом, имущественном и (или) трудовом участии заинтересованных лиц в реализации инициативного проекта: не указано.

**Объем средств бюджета Георгиевского городского округа Ставропольского края:** 3 850 000,00 рублей

**Объем инициативных платежей:** 650 000,00 рублей.

**Планируемое место реализация проекта:** Ставропольский край, Георгиевский городской округ, ст. Подгорная, пер. Краснофлотский, 12/1

**Ориентировочное количество благополучателей:** 2500 человек

**Сведения об использовании СМИ и других средств информирования населения:** распространение листовок.

**Сведения об инициаторах проекта:** представитель инициативной группы — Бобров А.В.

№ 27

**Наименование:** Обустройство парковой зоны по улице Центральная в поселке Приэтокский.

**Описание проблемы, решение которой имеет приоритетное значение для жителей города или его части:** На территории поселения проживает 552 человека. Молодёжь, дети, пожилые люди должны иметь возможность отдохнуть в приятной дружеской обстановке. Необходимо создать такое место для отдыха.

**Обоснование предложений по решению указанной проблемы:** Создание места массового отдыха для жителей поселка Приэтокский путем обустройства парковой зоны.

**Описание ожидаемого результата:** организация культурного досуга населения, повышение уровня комфортности жизни населения поселка, благоустройство территорий.

**Предварительная стоимость:** 1 500 000,00рублей.

**Планируемый срок реализации:** 2022 год

**Сведения о планируемом финансовом, имущественном и (или) трудовом участии заинтересованных лиц в реализации инициативного проекта:** трудовое участие , инициативные платежи.

**Объем средств бюджета Георгиевского городского округа Ставропольского края:** 1 375 000,00 рублей.

**Объем инициативных платежей:** 125 000,00 рублей.

**Территория реализация проекта:** Ставропольский край, поселок Приэтокский, улица Центральная.

**Ориентировочное количество благополучателей:** 122 человека.

**Сведения об использовании СМИ и других средств информирования населения:** размещение листовок.

**Сведения об инициаторах проекта:** представитель инициативной группы пос. Приэтокский Сашкова М.В.

№ 28

**Наименование:** Установка уличных тренажеров в пос. Терский Георгиевского городского округа Ставропольского края

**Описание проблемы, решение которой имеет приоритетное значение для жителей округа или его части:** пос. Терский расположен обособленно от остальных населенных пунктов Георгиевского городского округа, общественный транспорт ходит редко, в поселке нет собственной школы со спортивным залом и проживающие в поселке жители лишены возможности заниматься на спортивных тренажерах как другие жители округа.

**Обоснование предложений по решению указанной проблемы:** Установка уличных спортивных тренажеров, покрытие площадки покрытием, которое соответствует современным нормам и требованиям,ограждение площадки для безопасного занятия спортом.

**Описание ожидаемого результата:** Создание безопасных и комфортных условий для занятий спортом на территории поселка Терский, снижение преступности и количества противоправных действий среди жителей.

**Предварительная стоимость:** 400 000,00 рублей.

**Планируемый срок реализации:** 2022 год

**Сведения о планируемом финансовом, имущественном и (или) трудовом участии заинтересованных лиц в реализации инициативного проекта:** не указано.

**Объем средств бюджета Георгиевского городского округа Ставропольского края:** 350 000,00 рублей

**Объем инициативных платежей:** 50 000,00 рублей.

**Планируемое место реализация проекта:** Ставропольский край, Георгиевский городской округ, пос. Терский

**Ориентировочное количество благополучателей:** 65

**Сведения об использовании СМИ и других средств информирования населения:** не использовались.

**Сведения об инициаторах проекта:** представитель инициативной группы Гридасов П.С.

№ 29

**Наименование:** Благоустройство мест накопления твердых бытовых отходов на территории пос. Терский Георгиевского городского округа.

**Описание проблемы, решение которой имеет приоритетное значение для жителей округа или его части:** Контейнерные площадки на территории пос. Терский установлены давно, у многих пришли в негодность ограждения и основания, в некоторых местах нет даже бетонного основания и ограждения.

**Обоснование предложений по решению указанной проблемы:** Устройство основания площадки из бетонной смеси и ограждения соответствуют существующим правилам и нормам, поэтому требуется устройство новых оснований и ограждений на 8-ми контейнерных площадках. Это позволит поддерживать чистоту и порядок в поселке.

**Описание ожидаемого результата:** Благоустройство мест накопления ТБО обеспечит санитарно-эпидемиологическое благополучие территории

**Предварительная стоимость:** 500 000,00 рублей.

**Планируемый срок реализации:** 2022 год

**Сведения о планируемом финансовом, имущественном и (или) трудовом участии заинтересованных лиц в реализации инициативного проекта:** не указано.

**Объем средств бюджета Георгиевского городского округа Ставропольского края:** 423 000,00 рублей

**Объем инициативных платежей:** 77 000,00 рублей.

**Планируемое место реализация проекта:** Ставропольский край, Георгиевский городской округ, пос. Терский

**Ориентировочное количество благополучателей:** 215

**Сведения об использовании СМИ и других средств информирования населения:** не использовалось.

**Сведения об инициаторах проекта:** Представитель инициативной группы Кончаков А.

№ 30

**Наименование:** Устройство подъездного пути к кладбищу поселка Терский Георгиевского городского округа Ставропольского края

**Описание проблемы, решение которой имеет приоритетное значение для жителей округа или его части:** К кладбищу пос. Терский ведет одна единственная дорога, которая очень давно не ремонтировалась. В настоящее время дорога непригодна для движения транспорта, имеется глубокая колея и выбоины, во время дождей и в зимнее время к кладбищу проехать не возможно.

**Обоснование предложений по решению указанной проблемы:** Необходимо выполнение работ по исправлению профиля дороги с добавлением ПГС Дорога к кладбищу пос. Терский протяженностью 500 м требует безотлагательного ремонта, так как во время интенсивных дождей произошло размытие грунта, что привело к глубоким ямам и выбоинам, Движение транспорта по этой дороге представляет угрозу для здоровья жителей

**Описание ожидаемого результата:** Создание безопасных и комфортных условий для движения транспорта по дороге к кладбищу пос. Терский; повышение безопасности жителей пос. Терский при движении к кладбищу.

**Предварительная стоимость:** 500 000,00 рублей.

**Планируемый срок реализации:** 2022 год

**Сведения о планируемом финансовом, имущественном и (или) трудовом участии заинтересованных лиц в реализации инициативного проекта:** инициативные платежи, трудовое участие.

**Объем средств бюджета Георгиевского городского округа Ставропольского края:** 440 000,00 рублей

**Объем инициативных платежей:** 60 000,00 рублей.

**Планируемое место реализация проекта:** Ставропольский край, Георгиевский городской округ, пос. Терский

**Ориентировочное количество благополучателей:** 749

**Сведения об использовании СМИ и других средств информирования населения:** распространены листовки, буклет.

**Сведения об инициаторах проекта:** представитель инициативной группы - Кузьменко Л.А.

№ 31

**Наименование:** Устройство тротуара по улице Продольная в станице Урухская Георгиевского городского округа Ставропольского края.

**Описание проблемы, решение которой имеет приоритетное значение для жителей округа или его части:** улица Продольная самая длинная улица станицы Урухской. Пешеходы, в том числе школьники, дети со всей улицы идут по проезжей части дороги, что создаст комфортные и безопасные условия для жителей.

**Обоснование предложений по решению указанной проблемы:** Реализация проекта предусматривает создание тротуарной дорожки с асфальтобетонным покрытием протяженностью 1000 м.

**Описание ожидаемого результата:** Построенная пешеходная дорожка создаст комфортные и безопасные условия для пешеходов.

**Предварительная стоимость:** 600 000,00 рублей.

**Планируемый срок реализации:** 2022 год

**Сведения о планируемом финансовом, имущественном и (или) трудовом участии заинтересованных лиц в реализации инициативного проекта:** не указано.

**Объем средств бюджета Георгиевского городского округа Ставропольского края:** 590 000 рублей

**Объем инициативных платежей:** 10 000 рублей.

**Планируемое место реализация проекта:** станица Урухская улица Продольная

**Ориентировочное количество благополучателей:** 180 чел.

**Сведения об использовании СМИ и других средств информирования населения:** нет

**Сведения об инициаторах проекта:** Представитель инициативной группы - Несмачная И.А.

№ 32

**Наименование:** Устройство ограждения территории кладбища в станицы Урухской Георгиевского городского округа Ставропольского края.

**Описание проблемы, решение которой имеет приоритетное значение для жителей округа или его части:** Ограждение на кладбище практически полностью отсутствует. Для животных данное ограждение тоже не препятствие, они являются относительно частыми «гостями» на территории кладбища, что приводит к очень серьезным неблагоприятным последствиям.

Обоснование предложений по решению указанной проблемы Качественное ограждение территории решит одну из серьезных проблем, конечно в первую очередь облагородит внешний и внутренний вид территории погостов, прекратятся набеги животных, что в целом благоприятно отразится на территории кладбища.

**Описание ожидаемого результата:** Обеспечение сохранности территории кладбища за счет металлического ограждения.

**Предварительная стоимость:** 450 000,00 рублей.

**Планируемый срок реализации:** 2022 год

**Сведения о планируемом финансовом, имущественном и (или) трудовом участии заинтересованных лиц в реализации инициативного проекта:** не указано.

**Объем средств бюджета Георгиевского городского округа Ставропольского края:** 450 000,00 рублей.

**Объем инициативных платежей:** нет

**Территория реализации проекта:** станица Урухская, территория кладбища.

**Ориентировочное количество благополучателей:** 205

**Сведения об использовании СМИ и других средств информирования населения:** нет.

**Сведения об инициаторах проекта:** Представитель инициативной группы - Силко В.Н.

№ 33

**Наименование:** Обустройство детской площадки в станице Урухская Георгиевского городского округа Ставропольского края

**Описание проблемы, решение которой имеет приоритетное значение для жителей округа или его части:** на территории станицы Урухской проживает 2713 чел., из которых 600 дети. Площадки для активного детского отдыха отсутствуют. Современные такие объекты находятся далеко от нашей станицы.

**Обоснование предложений по решению указанной проблемы:** для организации досуга детей, проживающих в станице Урухская, пребывания на улице на свежем воздухе, общения со сверстниками предлагаем обустроить детскую площадку на площади возле СДК.

**Продолжение на 8 стр.**

**Извещение о проведении собрания о согласовании местоположения границы земельного участка.**

Кадастровый инженер Сагателян Давид Вагифович, квалификационный аттестат № 26-11-158, почтовый адрес: Ставропольский край, г. Георгиевск, ул. Калинина, 119, тел. 8-905-414-20-04, e-mail: david.1984@mail.ru, настоящим извещает о проведении согласования местоположения границы земельного участка с кадастровым номером 26:26:011101:45 расположенного по адресу: Ставропольский край, город Георгиевск, ул. Свободы, 13, выполняются кадастровые работы по уточнению местоположения границы земельного участка. Заказчиком кадастровых работ является: Шатов Михаил Викторович, Ставропольский край, г. Георгиевск, ул. Свободы, 13.

Собрание заинтересованных лиц по поводу согласования местоположения границы состоится по адресу: Ставропольский край, г. Георгиевск, ул. Калинина, 119 - 16.08.2021 г. в 09 часов.

С проектом межевого плана земельного участка можно ознакомиться по адресу: Ставропольский край, г. Георгиевск, ул. Калинина, 119.

Обоснованные возражения по проекту межевого плана и требования согласования местоположения границ земельных участков на местности принимаются с 02.08.2021 г. по 16.08.2021 г. по адресу: Ставропольский край, г. Георгиевск, ул. Калинина, 119.

Смежные земельные участки, с правообладателями которых требуется согласовать местоположение границы:

26:26:011101:1 - Ставропольский край, г. Георгиевск, ул. Суворова, 6;

При проведении согласования местоположения границ при себе необходимо иметь документ, удостоверяющий личность, а также документы о правах на земельный участок.

**Извещение о проведении собрания о согласовании местоположения границы земельного участка.**

Кадастровый инженер Сагателян Давид Вагифович, квалификационный аттестат № 26-11-158, почтовый адрес: Ставропольский край, г. Георгиевск, ул. Калинина, 119, тел. 8-905-414-20-04, e-mail: david.1984@mail.ru, настоящим извещает о проведении согласования местоположения границы земельного участка с кадастровым номером 26:25:111325:27 расположенного по адресу: Ставропольский край, Георгиевский район, ст. Незлобная, ул. Береговая, 59, выполняются кадастровые работы по уточнению местоположения границы земельного участка. Заказчиком кадастровых работ является: Угринчук Алексей Владимирович, Ставропольский край, Георгиевский район, ст. Незлобная, ул. Береговая, 59.

Собрание заинтересованных лиц по поводу согласования местоположения границы состоится по адресу: Ставропольский край, г. Георгиевск, ул. Калинина, 119 - 16.08.2021 г. в 09 часов.

С проектом межевого плана земельного участка можно ознакомиться по адресу: Ставропольский край, г. Георгиевск, ул. Калинина, 119.

Обоснованные возражения по проекту межевого плана и требования согласования местоположения границ земельных участков на местности принимаются с 02.08.2021 г. по 16.08.2021 г. по адресу: Ставропольский край, г. Георгиевск, ул. Калинина, 119.

Смежные земельные участки, с правообладателями которых требуется согласовать местоположение границы:

26:25:111325:92 - Ставропольский край, Георгиевский район, ст. Незлобная, ул. Береговая, 57;

26:25:111325:33 - Ставропольский край, Георгиевский район, ст. Незлобная, ул. Береговая, 61;

26:25:111325:56 - Ставропольский край, Георгиевский район, ст. Незлобная, ул. Заря, 56;

При проведении согласования местоположения границ при себе необходимо иметь документ, удостоверяющий личность, а также документы о правах на земельный участок.

**ИЗВЕЩЕНИЕ О ПРОВЕДЕНИИ СОБРАНИЯ О СОГЛАСОВАНИИМЕСТОПОЛОЖЕНИЯ ГРАНИЦЫ ЗЕМЕЛЬНОГО УЧАСТКА**

Кадастровым инженером – Кулаковой Анастасией Ивановной (г. Георгиевск, ул. Калинина, 131/1, кв. 90, адрес электронной почты kulakova_nas@mail.ru, тел. 8(962) 019-13-40, номер квалификационного аттестата 26-11-142, номер в государственном реестре кадастровых инженеров 12236 в отношении земельного участка с КН 26:26:010630:23, расположенного по адресу: Ставропольский край, г. Георгиевск, ул. Шаумяна-Островского, 5/8. выполняются кадастровые работы по уточнению местоположения границ земельного участка.

Заказчиком кадастровых работ является Грабовский Иван Иванович, проживающий в г. Георгиевске Ставропольского края по ул. Шаумяна, 5, тел. 8(909) 757-58-46. Собрание заинтересованных лиц по поводу согласования местоположения границы состоится по адресу: г. Георгиевск, ул. Батакская, 8, кв. 63 в 9 часов « 16 » августа 2021 года.

С проектом межевого плана можно ознакомиться по адресу: г. Георгиевск, ул. Батакская, 8, кв. 63.

Возражения по проекту межевого плана и требования о проведении согласования местоположения границ земельных участков на местности принимаются с « 17 » июля по 16 августа 2021 года в рабочие дни с 10 до 17 часов московского времени по адресу: г. Георгиевск, ул. Батакская, 8, кв. 63.

Смежные земельные участки, с правообладателями которых требуется согласовать местоположение границы:

земельный участок КН 26:26:010630:31 , расположенный по адресу: край Ставропольский, г. Георгиевск, пер. Островского,6

земельный участок КН 26:26:010630:22 , расположенный по адресу: край Ставропольский, г. Георгиевск, ул. Шаумяна, 5

При проведении согласования местоположения границ при себе необходимо иметь документ, удостоверяющий личность, а также документы о правах на земельный участок.

Начало - 7 стр.

**Описание ожидаемого результата:** Будут созданы условия для отдыха. Все элементы детской площадки будут размещены на одной территории и будут доступны круглогодично для посещения детьми и взрослыми.

Детская площадка включает в себя детский игровой комплекс с горкой, качелей, каруселей, установка ограждения.

**Предварительная стоимость:** 2 700 000,00 рублей.

**Планируемый срок реализации:** 2022 год

**Сведения о планируемом финансовом, имущественном и (или) трудовом участии заинтересованных лиц в реализации инициативного проекта:** трудовое участие, инициативные платежи.

**Объем средств бюджета Георгиевского городского округа Ставропольского края:** 2 300 0000 рублей

**Объем инициативных платежей:** средства - 400 000 рублей.

**Планируемое место реализация проекта:** станица Урухская улица Пионерская,36 площадь, территория Урухского СДК.

**Ориентировочное количество благополучателей:** 400 чел.

**Сведения об использовании СМИ и других средств информирования населения:** распроранялись листовки.

**Сведения об инициаторах проекта:**Представитель инициативной группы Щигот С.Е.

№ 34

**Наименование:** Установка уличных тренажеров у сельского Дома культуры в поселке Шаумянском.

**Описание проблемы, решение которой имеет приоритетное значение для жителей округа или его части:** Реализация проекта предусматривает устройство площадки с установкой 7 уличных спортивных тренажеров, что создаст условия для эффективной реализации интересов и полноценного досуга детей и подростков, молодежи, формирование у них потребности в систематических занятиях спортом, формирования и укрепления их здоровья, как элемента здорового образа жизни.

**Обоснование предложений по решению указанной проблемы:** Установка уличных тренажеров и устройство покрытия, соответствующего всем современных нормативам и стандартам создаст максимально благоприятные условия для привлечения большего числа детей, подростков и жителей поселка Шаумянского к круглогодичным занятиям спортом и физкультурой.

**Описание ожидаемого результата:**

- создание жителям комфортных условий для занятий спортом и физкультурой на открытом воздухе в любое время года;
- повышение мотивации к здоровому образу жизни детей и молодежи.

**Предварительная стоимость:** 950 000,00 рублей.

**Планируемый срок реализации:** 2022 год

**Сведения о планируемом финансовом, имущественном и (или) трудовом участии заинтересованных лиц в реализации инициативного проекта:** трудовое участие, инициативные платежи.

**Объем средств бюджета Георгиевского городского округа Ставропольского края:** 820 000,00 рублей

**Объем инициативных платежей:** 130 000,00 рублей.

**Территория реализации проекта:** Ставропольский край, Георгиевский городской округ, пос. Шаумянский, ул. Советская, 1.

**Ориентировочное количество благополучателей:** 550 человек

**Сведения об использовании СМИ и других средств информирования населения:** распространены листовки, обсуждение в соцсетях.

**Сведения об инициаторах проекта:** Представитель инициативной группы - Сушкова М.А.

Заинтересованные граждане Георгиевского городского округа могут представить свои замечания и предложения в письменном виде в срок до 22 июля 2021 года (включительно) по следующим адресам:

г. Георгиевск, пл. Победы, 1, кабинет № 44 в рабочие дни с 9-00 до 17-00 часов, кон.тел. 8(87951)2-56-54 или на адрес электронной почты skr_geo@mail.ru — в отношении проектов, предлагаемых для реализации на территории сельских населенных пунктов;

г. Георгиевск, ул. Пушкина, 78, кабинет № 5 в рабочие дни с 9-00 до 17-00 часов, кон.тел. 8(87951)3-19-98 или на адрес электронной почты gkh_upravlenie@mail.ru — в отношении проектов, предлагаемых для реализации на территории города Георгиевска.

**ПОСТАНОВЛЕНИЕ**
**АДМИНИСТРАЦИИ ГЕОРГИЕВСКОГО ГОРОДСКОГО ОКРУГА СТАВРОПОЛЬСКОГО КРАЯ**

**06 июля 2021 г. г. Георгиевск № 2092**

**Об утверждении Порядка использования бюджетных ассигнований резервного фонда администрации Георгиевского городского округа Ставропольского края**

В целях финансирования непредвиденных расходов, не предусмотренных в бюджете Георгиевского городского округа Ставропольского края на соответствующий финансовый год, руководствуясь статьей 81 Бюджетного кодекса Российской Федерации, на основании статей 57, 61 Устава Георгиевского городского округа Ставропольского края администрация Георгиевского городского округа Ставропольского края

ПОСТАНОВЛЯЕТ:

1.Утвердить прилагаемый Порядок использования бюджетных ассигнований резервного фонда администрации Георгиевского городского округа Ставропольского края.

2.Признать утратившими силу постановления администрации Георгиевского городского округа Ставропольского края:

от 07 декабря 2017 г. № 2365 «Об утверждении Порядка использования бюджетных ассигнований резервного фонда администрации Георгиевского городского округа Ставропольского края»;

от 18 мая 2018 г. № 1297 «О внесении изменений в абзац четвертый пункта 4 Порядка использования бюджетных ассигнований резервного фонда администрации Георгиевского городского округа Ставропольского края, утвержденного постановлением администрации Георгиевского городского округа Ставропольского края от 07 декабря 2017 г. № 2365».

3.Контроль за выполнением настоящего постановления оставляю за собой.

4. Настоящее постановление вступает в силу со дня его официального опубликования.

Глава Георгиевского городского округа
Ставропольского края
А.В.Зайцев

УТВЕРЖДЕН
постановлением администрации Георгиевского городского округа Ставропольского края от 06 июля 2021 г. № 2092

ПОРЯДОК
использования бюджетных ассигнований резервного фонда администрации Георгиевского городского округа Ставропольского края

1. Резервный фонд администрации Георгиевского городского округа Ставропольского края (далее – резервный фонд администрации) создается для финансирования непредвиденных расходов, не предусмотренных в бюджете Георгиевского городского округа Ставропольского края на соответствующий финансовый год.

2. Настоящий Порядок определяет формирование и использование средств резервного фонда администрации.

3. Размер резервного фонда администрации определяется решением Думы Георгиевского городского округа Ставропольского края о бюджете Георгиевского городского округа Ставропольского края на очередной финансовый год и плановый период.

4. Средства резервного фонда администрации расходуются на финансирование:

проведения аварийно-восстановительных работ и иных мероприятий, связанных с ликвидацией последствий стихийных бедствий и других чрезвычайных ситуаций;

иных целей, не обеспеченных финансированием в бюджете Георгиевского городского округа Ставропольского края, либо обеспеченных частично в текущем году, в том числе на действующие проекты, по которым субсидии на софинансирование из бюджета Ставропольского края уменьшены (в том числе планируемые) или не предоставлены.

5. Основанием для выделения средств является постановление администрации Георгиевского городского округа Ставропольского края о выделении средств из резервного фонда администрации, в котором указывается получатель средств, размер средств и их целевое назначение.

6. Подготовку проектов постановлений администрации Георгиевского городского округа Ставропольского края о выделении средств из резервного фонда администрации на основании соответствующих поручений Главы Георгиевского городского округа Ставропольского края осуществляют главные распорядители бюджетных средств.

Проекты постановлений администрации Георгиевского городского округа Ставропольского края о выделении средств из резервного фонда администрации подлежат обязательному согласованию с финансовым управлением администрации Георгиевского городского округа Ставропольского края, при этом разработчик проекта представляет документы с обоснованием размера необходимых средств, включая сметно-финансовые расчеты.

7. Внесение изменений в сводную бюджетную роспись осуществляется путем уменьшения бюджетных ассигнований по коду ведомственной классификации расходов бюджета, видов расходов, с одновременным увеличением бюджетных ассигнований по соответствующим разделам и подразделам классификации расходов бюджетов, видов расходов (исходя из отраслевой и ведомственной принадлежности) с сохранением целевой статьи, указывающей на принадлежность расходов к зарезервированным средствам.

8. Получатели средств резервного фонда администрации представляют в финансовое управление администрации Георгиевского городского округа Ставропольского края отчет о целевом использовании выделенных средств в сроки, установленные для представления годовой бухгалтерской отчетности.

Управляющий делами администрации Георгиевского
городского округа Ставропольского края
А.Н.Савченко

# О работе по снижению неформальной занятости в Георгиевском городском округе

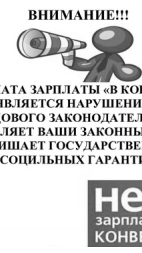


Работа по сокращению неформальной занятости в округе проводится непрерывно и носит системный характер. Выявление неформальной занятости и применение на практике законодательства в случаях теневой трудовой деятельности остается весьма проблематичным, так как предприниматели всячески скрывают фактический уровень заработной платы работников, а также наличие трудовых отношений с работниками. Поэтому прежде всего, именно работники должны быть заинтересованы в официальном трудоустройстве, письменном заключении трудового договора, в котором должны быть прописаны все условия работы, в том числе и размер заработной платы.

Одним из направлений путей снижения неформальной занятости является проведение разъяснительной работы по данной проблеме среди населения.

Так, в 1 полугодии 2021 года администрацией округа проведено 34 рейдовых мероприятия в организациях «малого бизнеса» торговли, общественного питания, сферы услуг с распространением информации о легализации трудовых отношений. В результате проведенных мероприятий выявлено 6 работодателей, нарушающих нормы трудового законодательства, в том числе имеющих признаки неформальной занятости, сведения о которых направлены в Государственную инспекцию труда в Ставропольском крае.

Государственным инспектором труда совместно с администрацией округа проведено контрольно-надзорное мероприятие по вопросам нарушения норм трудового права у работодателей, имеющих признаки неформальной занятости. В результате работодатели, нарушающие трудовое законодательство, привлечены к административной ответственности.

Регулярно на территории городского округа проводятся рейдовые мероприятия на автомобильном транспорте, осуществляющем перевозку пассажиров по муниципальным маршрутам, в результате которых 32 человека поставлены на налоговый учет в качестве индивидуальных предпринимателей.

В рамках реализации Плана проведения мероприятий в области поддержки и развития малого и среднего предпринимательства Георгиевского округа на 2021 год, за 6 месяцев текущего года проведено 5 мероприятий (деловые встречи, семинары, круглый стол) с участием 160 субъектов предпринимательского сообщества Георгиевского округа, на которых рассмотрены вопросы легализации предпринимательской деятельности и трудовых отношений с работниками.

В целях реализации Плана мероприятий по снижению неформальной занятости на территории Георгиевского округа работа будет продолжена в рамках проведения: рейдовых мероприятий в организациях сельского хозяйства, сферы торговли, оказания услуг населению, транспорта; информационно-разъяснительной работы с работодателями и работниками, с привлечением социальных партнерово неформальной занятости, работе телефонов «горячей линии»; заседаний межведомственной комиссии по профилактике нарушений трудовых прав работников, с участием работодателей, нарушающих трудовые права работников в части не оформления трудовых договоров с работниками, установления нормальной продолжительности рабочего времени, своевременности выплаты заработной платы, выплаты заработной платы ниже установленного минимального размера оплаты труда (с 01 января 2021года – 12792 руб.),а также заключения коллективных договоров в организациях округа, в том числе малого и среднего бизнеса.

По вопросам нарушения трудовых прав (задолженность по выплате заработной платы, работа без заключения трудового договора, выплата заработной платы ниже МРОТ и др.) в администрации Георгиевского городского округа действует телефон доверия: 8(87951) 2-93-53, в управлении труда и социальной защиты населения администрации ГГО СК - телефоны «горячей линии»: 8(87951) 3-55-08 и 3-55-09, а также организованы варианты приема сообщений: в форме личного приема в управлении, через отделения почтовой связи, по электронной почте: utszn_adm.geo@mail.ru.

Уважаемые руководители организаций, индивидуальные предприниматели! Призываем вас соблюдать трудовое законодательство, проявить социальную ответственность и оформить трудовые отношения с работниками, не подвергая себя риску привлечения к установленной законом ответственности.

**Юрий Капшук, начальник УТСЗН администрации ГГО СК**

*Социальная служба*

# ЦСОН. Мобильная бригада снова в пути!

Каждый человек в своей жизни нередко сталкивается с какими-то проблемами. Гражданам пожилого возраста, инвалидам, малоимущим слоям населения, особенно проживающим в отдалённых населённых пунктах, в таких ситуациях приходится отнюдь непросто. Вот именно тогда на помощь приходит мобильная бригада Георгиевского центра социального обслуживания населения, подведомственного министерству труда и социальной защиты населения Ставропольского края.

Мобильная бригада – одна из эффективных форм социального обслуживания населения, направленная на реализацию национального проекта «Демография», старт которому дан в 2019 году. Выезды мобильной бригады бывают плановые (1-2 раза в месяц в поселение) и неотложные (экстренные).

В рамках запланированных выездов специалистами ведется регламентный прием заявлений на оказание помощи: продуктовые наборы, вещевая помощь, консультации.

Неотложные (экстренные) выезды осуществляются на основании срочных обращений, поступивших от жителей Георгиевского округа, общественных организаций, выявивших граждан, нуждающихся в социальных услугах.

Информация о дате и времени работы мобильной бригады направляется в сельское поселение за неделю до планового выезда, о чём жителей информируют специалисты территориальных отделов по работе с населением. Состав бригады корректируется в зависимости от нуждаемости граждан в конкретных видах социальных или иных услуг, но обычно в нее входят специалисты по социальной работе, юрист, психолог. В случае необходимости в работе могут принимать участие специалисты органов местного самоуправления, учреждений здравоохранения, органов внутренних дел, органов опеки и попечительства, территориальных органов Пенсионного Фонда, общественных организаций.

Так в очередной раз мобильная бригада Центра побывала в станице Незлобной и в посёлке Приэтокском. Специалисты оказали экстренную и качественную помощь гражданам пожилого возраста и жителям, находящимся в трудной жизненной ситуации, нуждающимся в защите и поддержке. Всего в результате выезда обслужено более 50 человек, которые получили продуктовую и вещевую помощь, консультации психолога и юриста. Многие услышали ответы на вопросы по поводу оздоровления неработающих граждан пожилого возраста в Краевом социально-оздоровительном центре «Кавказ» г. Ессентуки и оздоровления детей из семей, находящихся в трудной жизненной ситуации.

С начала 2021 года Центром было организовано четыре выезда мобильной бригады в сельские поселения Георгиевского городского округа, обслужено 140 человек (10 семей с детьми, 125 граждан пожилого возраста, 5 инвалидов).

Это всё приближенная помощь населению, которое очень в ней нуждается. Сотрудники Центра стараются работать на результат. А результат однозначный - наши услуги востребованы и нужны людям.

**Инна Колобова,**
**заместитель директора Георгиевского ЦСОН**

«ГЕОРГИЕВСКАЯ ОКРУГА»
Адрес издателя и редакции: 357820, Ставропольский край, г. Георгиевск, пл.Победы, 1, тел: 2-43-02, кабинет 5, okruga@georgievsk.ru

Учредители:
Администрация Георгиевского городского округа Ставропольского края
Дума Георгиевского городского округа Ставропольского края

Издание зарегистрировано Управлением Федеральной службы по надзору в сфере связи, информационных технологий и массовых коммуникаций по Северо-Кавказскому федеральному округу.
Регистрационный номер ПИ №ТУ26-00573 от 12 мая 2015г.
Реализуется бесплатно.

Отпечатана в АО «Издательство Кавказская здравница», г. Минеральные Воды, ул. 50 лет Октября, 67.
Главный редактор Телько А.В.
Заказ №218030. Тираж этого номера 500.
Время подписания в печать: по графику 14:00, фактически 14:00